Manaco
PARA EL PIE JUVENIL.
CALIDAD DURACION!

PRESENCIA

MATUTINO FUNDADO EL 28 DE MARZO DE 1952

AÑO XXIII - Nº.- 5.963 - LA PAZ, BOLIVIA, VIERNES 10 DE ENERO DE 1975 - 12 PAGINAS - $b. 2.00

TIGRE
PARA CAMPEONES!
EL ZAPATO DE FUTBOL de CALIDAD!
Manaco

AÑO INTERNACIONAL DE LA MUJER.-Washington 9 (AP).-El Presidente Gerald ord es congratulado por su esposa Betty después de haber firmado un decreto creando una misión para el Año Internacional de la Mujer 1975. El acto se realizó en la Casa Blanca hoy. (Radiofoto AP).

Reunión extraordinaria en Palacio

Situación político-económica del país fue analizada ayer

Una reunión evaluativa de la situación nacional y un análisis de las condiciones económicas en que se desenvuelve el país, se realizaron anoche en el Palacio de Gobierno con la presidencia del Gral. Hugo Banzer Suárez y asistencia de algunos de sus Ministros, miembros del Comando Conjunto de las Fuerzas Armadas y asesores de la Presidencia de la República.

La reunión, que se prolongó por más de cinco horas y media, a partir de las 18.15 de ayer, se realizó al término de la gira del Presidente Hugo Banzer Suárez por guarniciones militares del oriente y del sud del país, cuyos resultados los calificó el mandatario como satisfactorios.

El Gral. Banzer Suárez retornó de su gira, iniciada el pasado lunes, al mediodía de ayer. Arribó en compañía de los miembros del Comando Conjunto de las Fuerzas Armadas y declaró su satisfacción "por los resultados alcanzados en la gira por las guarniciones militares del país, a propósito de haber advertido entre jefes y oficiales de unidades castrenses, la favorable predisposición para continuar trabajando como verdaderos apóstoles del progreso y desarrollo en todo el ámbito nacional".

El Primer Mandatario, que visitó las guarniciones militares en Oruro, Cochabamba, Santa Cruz, Roboré, San Ignacio de Velasco, Puerto Suárez, Itaguazurenda, Villamontes, Tarija y, ayer, Sucre, sostuvo reuniones con jefes y oficiales de aquellas y con las autoridades políticas y administrativas de las localidades visitadas, para coordinar medidas y proyectos dentro de los planes de desarrollo nacional.

Una información oficial de la Dirección de Prensa e Informaciones de la Presidencia, da cuenta de que el Gral. Hugo Banzer Suarez expresó que "las Fuerzas Armadas de la Nación, en el presente, tienen la suficiente madurez política e intelectual para no asignar importancia a proclamas que sólo trasuntan intereses personales".

El Presidente convocó ayer a reunión de Gabinete para las 15 horas de hoy. Pero, entre tanto, con carácter de emergencia, reunió ayer en el Palacio de Gobierno a los miembros del Comando Conjunto de las Fuerzas Armadas, algunos de sus Ministros y a su cuerpo de asesores.

Aunque al término de la reunión de más de cinco horas y media no hubo declaraciones oficiales, trascendió por algunos de los colaboradores del Presidente, que en la reunión se evaluaron los resultados de la gira presidencial y la situación política nacional que, según afirmación de aquellos, es de completa tranquilidad.

En relación con la situación política y la económica, se escuchó el informe del Ministro de Trabajo, Tcnl. Mario Vargas Salinas, respecto a su viaje a distritos mineros y a las conversaciones que sostuvo con los representantes de los trabajadores de las minas. Se hizo, también, un análisis de las medidas correctivas que sería necesario aplicar en lo relativo a la situación económica del país, particularmente en lo que respecta al régimen salarial.

Este análisis tiene directa relación, según se ha explicado, con el Presupuesto de la Nación, antes de su aprobación, por el Consejo de Ministros.

BOMBAS.-Bien Hoa, Vietnam del Sur, 9 (AP).-Bombas de alto poder explosivo son cargadas en caza-bombarderos jet, en la base aérea de Bien Hoa. Fabricados en Estados Unidos los Jet F-5 tienen su base a 15 kilómetros de Saigón y realizan operaciones contra las fuerzas comunistas en territorio survietnamés. (Radiofoto AP).

Venezuela: Plan militar contra eventual intervención de EE.UU.

CARACAS, 9 Ene. (Inter ss Service) – Las fuerzas adas venezolanas han ela- ado un minucioso plan de de- sa para resguardar las laciones petrolíferas del y prevenir una eventual ervención militar nor- mericana que fue sugerida esternente por el Canciller ry Kissinger y ratificada por Presidente Gerald Ford, mó el Ministro de la ensa, Homero Leal Torres. l máximo jefe militar de la ión aludió al punto en e- araciones formuladas al odista German Hauser, del pertino caraqueño "El ario", quien le preguntó si las rzas armadas habían pre- to la eventualidad de que ados Unidos pudieran llevar a práctica las amenazas mili- res contra los países pro- ctores y exportadores de pe- ro que insisten en sostener el ual nivel de precios.

Las máximas autoridades eteamericanas afirmaron en s pasados que si la crisis rgética compromete in- eses vitales de Occidente se aría a la intervención ar- da para restituir el nistro petrolero en con- iones económicas que los sumidores consideran opiadas.

El general Homero Leal nes no expresó cual es el plan defensa que prepara ezuela pero se estima que consistiría en medidas similares a las adoptadas por varios países árabes (entre ellos Arabia Saudita y Argelia) que han minado sus instalaciones petroleras para volarlas y paralizar la actividad extractiva tan pronto se produzca una intervención armada contra sus territorios.

Torres afirmó que en la actualidad un "número suficiente de efectivos" protege las instalaciones petroleras para agregar que "si llega a producirse alguna situación que pudiera poner en peligro esas instalaciones, esas fuerzas serán incrementadas substancialmente y de inmediato".

El alto jefe militar declinó revelar aspectos del plan defensivo aduciendo que estos constituyen un secreto militar pero aseguró al país que las tres armas han tomado las previsiones del caso.

El problema de la seguridad militar y las medidas que adoptaría Venezuela en caso de intervención está directamente relacionado con el acelerado proceso de deterioro que están sufriendo las relaciones con los Estados Unidos por las reiteradas medidas de represalias económicas adoptadas por las autoridades de Washington contra Venezuela y las agrias denuncias formuladas por el Presidente Carlos Andrés Pérez contra esas pr as.

FALLECIDA.-Moscú 9 (AP).- Esta fotografía de la señora Natalya Brezhnev, madre del dirigente comunista Leonidas.Brezhnev, fue colocada en la tumba de la difunta. La cinta lleva las iniciales del Partido Comunista de la URSS (Radiofoto AP).

Millones de dólares para que nazcan menos niños en Bolivia

(ANF).- Una fuerte ayuda exterior recibe Bolivia para el control de los nacimientos, con la participación de entidades oficiales del país ayuda de AID y de Naciones Unidas.

Según un estudio realizado por expertos de la Conferencia Episcopal de Bolivia, la campaña anti-natalista en nuestro país se está desarrollando con abundancia de fondos y a la vista de las autoridades gubernamentales. Los Obispos del país preparan una carta pastoral colectiva en la que tratarán de los problemas complejos de la población y, en particular, de esta campaña de control natal.

AYUDA DE AID

Entre los programas de AID financiados con dinero de los Estados Unidos, figura uno especialmente destinado a difundir ideas y métodos de planificación familiar, con una suma de tres millones de dólares para 10 años.

Aparte de esta suma, dentro de un programa de sanidad rural con un total de 8 millones de dólares, se incluyen items diversos cuya finalidad es la preparación de la mujer campesina para limitar el número de sus alumbramientos. Este plan comprende sólo el año 1975.

OTROS APOYOS

Según el estudio mencionado, bajo el título de planificación familiar se esconde una manifesta propaganda para limitar los nacimientos. Bajo el pretexto humanitario de limitar la familia a fin de que sean menores los problemas económicos, el estudio del Episcopado descubre propósitos exteriores de mantener bajo el índice de la población boliviana.

Otras ayudas provienen de Naciones Unidas, a través de programas de entrenamiento de personal médico y paramédico, así como por medio de la provisión de anticonceptivos y demás ayudas de índole similar.

EMPRESAS FARMACEUTICAS

También contribuyen en una campaña masiva a la que es sometido el pueblo de Bolivia, empresas extranjeras productoras de artículos farmacéuticos, especialmente de anticonceptivos.

Entre las entidades que propician la referida campaña figuran la "International Parenthoot Federation" (IPPF), el "U.N. Found for Population Activities" (UNFPA) y otras.

COOPERACION LOCAL

De acuerdo a la investigación realizada, existen muchos organismos oficiales bolivianos que cooperan activamente en esta campaña anti-natalista.

A juicio del documento que la Jerarquía está preparando, existe una falta de consecuencia lógica entre las declaraciones públicas de las máximas autoridades gubernamentales con los hechos reales. Los Obispos alaban los principios sostenidos por las altas autoridades sobre los problemas de población, ya que éstas últimas se han mostrado contrarias al control de la natalidad impuesto. Sin embargo, los prelados denuncian la cooperación que algunas oficinas públicas prestan a la campaña anti-natalista que viene del exterior.

TRES UNIVERSIDADES.

Entre las instituciones locales que cooperan al plan anti-natalista, figuran tres universidades nacionales. Asimismo, existe en la localidad altiplánica de Ayo-Ayo un centro destinado precisamente a las finalidades dichas. A este centro contribuye una "clino-móvil" que trabaja en el área campesina.

CARTA PASTORAL

Los Obispos emitirán en breve una Carta Pastoral Colectiva en la que, tras denunciar algunos de los aspectos citados, ofrecerán algunas orientaciones a los fieles.

Entre las afirmaciones del documento que está en preparación figura una en la que los prelados afirman no ser partidarios de un "natalismo" sin condiciones. Por el contrario, sostienen los principios de una paternidad responsable, pero rechazan las ideas y procedimientos que tienden directamente a la limitación de los nacimientos, impuesta o propiciada sea por el Estado o por entidades internacionales.

Los Obispos recuerdan que el desarrollo del país requiere de una mayor tasa de población, y se remiten a la encíclica papal "Humanae Vitae" en lo que se refiere al uso del matrimonio.

CUESTION DE CONCIENCIA

Asimismo, los obispos recuerdan en el documento que el número de hijos que debe tener un matrimonio es una cuestión de conciencia de la pareja y en tal decisión no puede haber intromisiones externas.

La Carta Pastoral contiene una serie de recomendaciones que van desde las formuladas a las máximas autoridades nacionales como a las parejas matrimoniales.

El documento, que debió haber salido en 1974, va encaminado a dar una respuesta de la Iglesia en Bolivia acerca de los temas tratados durante el Año Mundial de la Población.

Caso Altman

Francia no admite decisión de Corte Suprema de Bolivia

PARIS, ENERO 9 (AFP).- El Canciller francés, Jean Sauvagnargues, declaró hoy aquí que "no podemos admitir", la decisión de la Corte Suprema boliviana de negarse a aprobar la extradición del nazi Klaus Barbie.

En una declaración ante la comisión de relaciones exteriores de la asamblea francesa, el Ministro de Relaciones Exteriores explicó que el rechazo del pedido de extradición fue motivado por la carencia de tratado sobre ese tema entre ambos países.

Sin embargo, añadió: "Vamos a estudiar los que podemos hacer respecto a esa decisión, la cual, por nuestra parte, no podemos admitir".

Venezuela adoptaría medidas arancelarias contra EE.UU.

CARACAS, 9 (AP).- El congreso ha pedido al gobierno la revisión del sistema arancelario preferencial que reciben las Multimillonarias importaciones procedentes de Estados Unidos y emplearlo como instrumento de defensa de nuestros intereses.

Un acuerdo del congreso nacional calificó de hostil y perjudicial para las relaciones interamericanas la nueva Ley de Comercio.

Exterior de los Estados Unidos que excluye directamente a Ecuador y Venezuela de los aranceles preferenciales.

Al mismo tiempo el congreso pidió a los gobiernos y pueblos latinoamericanos y del mundo especialmente de aquellos países en vías de desarrollo, con la actitud venezolana de rechazó a un proveder que sienta un grave precedente contra los intereses y aspiraciones de todas las naciones que buscan obtener precios justos para sus productos de exportación.

Venezuela importa anualmente de los Estados Unidos productos manufacturados por un valor aproximado a los 3.000 millones de dólares y exporta a ese país petróleo que le permite al gobierno recibir por ese concepto unos 4.000 millones de dólares anuales.

El Instituto de Comercio Exterior considera que si los Estados Unidos aplica a esta nación la nueva Ley de Comercio Exterior violaría el acuerdo para las relaciones comerciales que sustituyó al tratado de reciprocidad comercial que mantuvieron en vigencia los dos países durante más de 30 años.

El congreso, en el que el partido gobernante Acción Democrática tiene mayoría, acordó anoche sugerir al gobierno la conveniencia de proceder al estudio del sistema arancelario que rige las importaciones procedentes de los Estados Unidos a los fines de que se utilice oportunamente como instrumento de defensa de nuestros intereses.

Advertencia al pueblo chileno sobre más sacrificios en 1975

ANTIAGO DE CHILE, 9) - Altos funcionarios del erno advirtieron que los nos deberán encarar sacri- s mayores a los calculados nte 1975 debido a la crisis gética y baja de los precios bre.

s advertencias fueron uladas por los Ministros de dinación Económica, Raúl y de Hacienda, Jorge s, y el Subsecretario de nomía, teniente coronel

rancia revaluó servas de oro

PARIS, 9 (AP) - Francia re- ó hoy sus reservas oro de a 170,40 dólares la onza. cambio fue esencialmente peración contable y dio a cia una inmediata ncia de más de 12.000 nes de dólares en papel eda.

nuevo precio se aproxima a tización actual del mercado

Ministerio de Finanzas dijo sus 3.140 toneladas de oro en ar del Banco de Francia ha- sido revaluadas y su valor entado de 4.310 a 16.630 nes de dólares.

s corredores del metal di- n aquí que es probable que evaluación frene la reciente ncia bajista del precio li- del oro y continúe for- iendo el franco.

as la reunión del mes pasa- ntre el Presidente Valery ard D'Estaing y su colega eamericano Gerald Ford, cia anunció que aumen- el valor de sus reservas

Ministro de Finanzas re Fourcade dijo que el nue- precio fue establecido ndose en el precio libre del de enero en Londres y ch.

ministro dijo que los es oficiales del oro y de los es de cambio extranjeros n revisados cada seis s, sobre la base del valor edio en el mercado libre nte los tres meses an- res.

enorme pero no calculada idad de oro que está en ncia en manos privadas ha- aumentado automá- mente de valor de acuerdo al del precio en el mercado li- y no fue afectada direc- ente por la decisión de hoy.

Gastón Frez, en ausencia del titular de esa cartera, ingeniero Fernando Leniz, que está de vacaciones.

Dijeron que es posible que este año el gobierno tenga que adoptar medidas radicales para reducir el consumo de combustible.

Saez, considerado uno de los principales peritos financieros de América Latina, declaró que estaba impresionado porque el público de mi país no haya tomado conciencia de la gravedad que representa para nosotros la situación del cobre.

Agregó que Chile dejará de recibir unos 800 millones de dólares este año por la baja del precio de ese metal. La cotización cuprera descendió de 1,52 dólar por libra a comienzos de 1974 en el mercado de metales de Londres, a menos de 55 centavos en los últimos días.

Saez dijo que es el precio más bajo de los últimos 15 años.

Los paises del consejo intergubernamental de Países Exportadores de Cobre (CIPEC) redujeron la producción del metal en un 10 por ciento en diciembre pasado en un esfuerzo por frenar la caida de los precios. La medida, sin embargo, no dió los resultados que se esperaban ya que la cotización siguió bajando.

Saez dijo que la actual difícil situación económica de Chile se debía especialmente a la crisis energética mundial y la baja del cobre.

Descartó la posibilidad de que una conjura internacional haya sido la causa de estas dificultades. Hay que sacarse eso de la cabeza, se trata, en realidad, del comienzo de una crisis (mundial) que si no es atajada tendrá repercusiones más serias que la crisis económica de 1929, agregó.

Chile elevó los precios internos de los combustibles y los peajes en las carreteras en estos últimos días en un esfuerzo por reducir el consumo de nafta.

Saez, Cauas y Frez dijeron que era posible que en el curso de los próximos meses se adopten otras medidas de control de consumo de combustibles si es necesario.

Saez expresó que las primeras medidas del año han originado ya una disminución del 20 por ciento en el consumo de gasolina. Chile importa el 70 por ciento del petróleo que necesita.

Cauas dijo, por su parte, que este año habrá que aceptar sacrificios mayores que los calculados. Agregó que Chile estaba estudiando la posibilidad de pedir al CIPEC reducir la producción de cobre en otro diez por ciento adicional, para frenar la caida de los precios.

Chile está renegociando periódicamente desde 1971 esa deuda, que asciende a 4.000 millones de dólares.

Cauas dijo que Chile tendría que pagar este año 710 millones de dólares por intereses y amortizaciones.

Si tuviéramos que pagar todos los intereses y amortizaciones, por cada 100 dólares que recibamos tendríamos que cancelar (pagar) 40, declaró.

Por tal motivo, es indispensable renegociar la deuda y, en este momento, se busca un consenso que produzca términos razonables, agregó. Esa tarea estará a cargo de Saez, quien visitó recientemente Europa para preparar las próximas negociaciones que tendrán lugar en marzo con el Club de París en la capital francesa.

Argentina censura la Ley de Comercio

WASHINGTON, 9 (AP) - El embajador argentino Alejandro Orfila manifestó hoy aquí que la nueva Ley norteamericana de Comercio Exterior contiene disposiciones discriminatorias que han despertado una justa resistencia en la América Latina.

Sin embargo expresó la confianza de que un gradual tratamiento de la cuestión permitirá abrir nuevas perspectivas a las relaciones norteamericana de tercera ronda de las negociaciones con el Secretario de Estado Henry A. Kissinger.

Egipto saboteará pozos si se produce ataque de EE.UU.

BEIRUT ENE 9 (AFP).- El Presidente egipcio Anuar El Sadat afirmó hoy aquí que los árabes sabotearían sus instalaciones petroleras si se produce una intervención armada norteamericana por razones de "guerra económica".

En una entrevista concedida al diario libanés "Al Anouar", Sadat calificó de "particularmente lamentables" las amenazas proferidas en este sentido por el Secretario de Estado norteamericano Henry Kissinger.

El Jefe del Estado egipcio insistió en el carácter "lamentable" de las recientes declaraciones de Kissinger a la revista "Business Week", "aprobado por el Presidente Ford", en un momento en que "vislumbrabamos nuevas relaciones con Estados Unidos".

Sadat se declaró de acuerdo con el Presidente argelino Huari Bumedien, que propugnó el sabotaje de la instalaciones en caso de agresión norteamericana. "Es más facil sabotear que invadir, para ello no necesitamos ejército".

En cuanto al conflicto con Israel Sadat afirmó que aceptaría nuevas retiradas parciales de Israel de los territorios ocupados, en espera de conseguir recuperar la totalidad del Sinai y del Golan, así como la ciudad de Jerusalen.

Para despejar el terreno de cara a la reapertura de la conferencia de Ginebra, "Egipto podria concebir una primera etapa transitoria de repliegue en los tres frentes".

El presidente egipcio advirtió sin embargo que "hasta el 7 de enero no habia recibido ninguna clase de proposición para que pudiese dar una respuesta".

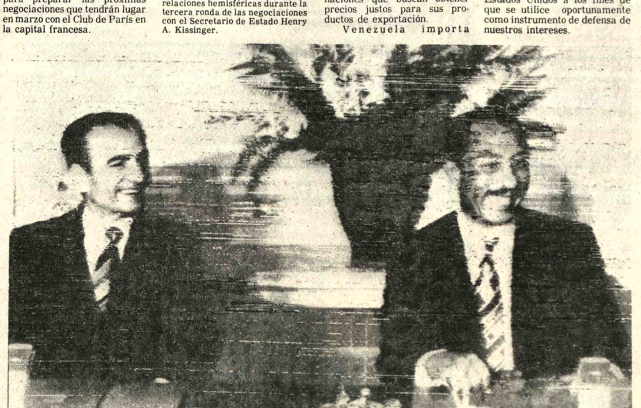

CONVERSACIONES.-El Cairo 9 (AP).- El Cha de Irán, Reza Pahlevi, izquierda, junto al Presidente de Egipto, Anwar Sadat, durante una entrevista en la que se conversó acerca de la situación política y económica de ambos paises (Radiofoto AP).

Ford pedirá más ayuda militar para Survietnam

WASHINGTON, Ene. 9 (AFP) - El Presidente Gerald Ford pedirá próximamente al Congreso que apruebe una ayuda militar suplementaria para Vietnam del Sur, declaró hoy aquí el portavoz presidencial, Ronald Nessen.

Ford encara, al parecer, pedir 300 millones de dólares además de los 700 millones ya aprobados el año pasado por el Congreso en el marco de la ley de ayuda al exterior.

Sin embargo, el portavoz de la Casa Blanca señaló que la cifra definitiva no estaba todavía fijada y que el presidente prosigue actualmente un "examen detenido" de la situación en Vietnam del Sur.

Es asimismo posible, se dijo hoy en la Casa Blanca, que Ford pida una ayuda suplementaria para Camboya.

En respuesta a varias preguntas, Nessen insistió sobre el hecho de que la decisión de Ford de pedir una ayuda suplementaria para Vietnam no estaba relacionada con la caida de la capital de la provincia Phuoc Long.

Inició servicio nuevo hospital de Trinidad

TRINIDAD, 9 (PRESENCIA).- En un acto especial, donde estuvieron presentes las autoridades locales civiles y militares, se puso en servicio del pueblo el edificio nuevo del hospital general, donde ya se está atendiendo a los pacientes.

"Por más de 15 años, se esperó este momento", fue la expresión de un viejo sanitario en cuyo semblante se manifestaba la satisfacción, cuando enseñaba a los invitados las instalaciones modernas de esta construcción llena de escabrosidades y prolongaciones que llegaron a su final, al disponer el Presidente de la República la instrucción necesaria para que el Comité de Obras Públicas concluyera la edificación y, por último, cuando el Comité Pro-Hospital desarrolló una campaña, para poner en marcha este tan esperado servicio.

"Nuestro agradecimiento al pueblo, dijo el Dr. Pierre Farah, Presidente del Comité, porque ha sido por el esfuerzo y la cooperación de muchas instituciones y gente, que se ha logrado este objetivo".

"Ahora, prosiguió el Dr. Farah, estamos en condiciones de ofrecer una buena atención a nuestros pacientes". Aunque proyectado para 100 camas en su inicio, por las diferentes modificaciones, solamente tiene capacidad para 54. Planeado con techo de tejas, por estas demoras, tuvo que optarse por el de calaminas. Se ha perjudicado grandemente a los intereses del Hospital y del pueblo, pero esta entrega ha sido, sin duda, una alegría para todos.

Las Juntas Vecinales, todas, estuvieron el día anterior en una especie de fiesta trabajo, limpiando las calles adyacentes para darle el colorido al acto que simbolizaba la paciencia del pueblo y una conquista después de una lucha larga. Una de las entidades más influyentes para conseguir el equipamiento fue la misión sueca, que hizo entrega de un valioso aporte en material quirúrgico más el soporte de lo recibido del hospital de campaña que ha entregado el Ministerio de Salud. Se puso de manifiesto la instalación del equipo de rayos equis, para el cual se está ampliando un pabellón, pues este aparato es indispensable para una atención completa en salubridad.

Se están buscando otros recursos para rehabilitar el antiguo edificio.

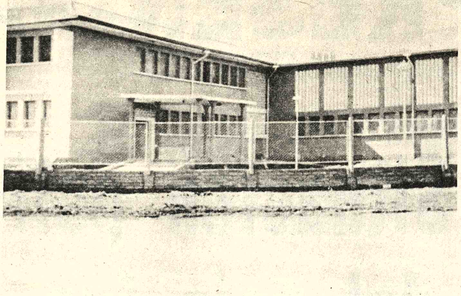

MODERNO HOSPITAL.- El Comité de Desarrollo y Obras Públicas del Beni ha entregado al servivio público las instalaciones del nuevo hospital general de Trinidad. La obra fue esperada por el pueblo durante 15 años.

NUEVOS MAESTROS.- La Escuela Normal Rural "Humberto Ibañez Soruco" de Charagua, graduó en días pasados a 56 nuevos maestros. Los integrantes de esta nueva promoción iniciarán durante el próximo año lectivo, sus actividades en el campo. (Foto TEKO para PRESENCIA).

Se preparó en Sucre calendario cívico para el sesquicentenario

En representación del Comité Departamental de Chuquisaca para el Sesquicentenario de la república, llegó a esta ciudad el Coordinador del mismo, R.P. Teófilo Navarro, quien trae la misión de plantear a las autoridades los puntos del programa preparado.

Entre los documentos de que es portador el Padre Navarro, se halla el proyecto de calendario cívico, cuyo contenido es el siguiente:

ENERO

9 de enero de 1781.- Muerte en Chataquilla de Tomás Catari, caudillo de la rebelión indigenal.

14 de enero de 1815.- Batalla de Presto entre la Guerrilla de los esposos Padilla y las fuerzas realistas. Por su valor y oportuna intervención, el honor corresponde a Doña Juana.

29 de enero de 1810.- Ejecución de los Protomártires de la Independencia.

FEBRERO

3 de febrero de 1795.- Nacimiento en Cumaná, Venezuela, de Antonio José de Sucre.

3 de febrero de 1825.- Sesquicentenario del primer periódico independiente editado en el Alto Perú, con el nombre de "El Chuquisaqueño".

9 de febrero de 1825.- Decreto dado en La Paz por el Gral. Sucre, convocando a la Asamblea que debía resolver los destinos del Alto Perú.

10 de febrero de 1816.- Asedio de La Plata o Chuquisaca por los guerrilleros comandados por Manuel Ascencio Padilla y Doña Juana.

12 de febrero de 1816.- Fusilamiento en la acera del Cabildo de los guerrilleros apresados por los realistas.

14 de febrero de 1879.- Fuerzas chilenas se apoderan de Antofagasta.

MARZO

5 de marzo de 1816.- Victoria de Doña Juana en El Villar, en la que cobró la bandera realista que había vencido en Puno, Cuzco, Arequipa y La Paz. Allí combatieron las "Amazonas" y los "Leales" de la Heroina.

12 de marzo de 1816.- Victoria de los indios de Tarabuco sobre un batallón realista.

12 de marzo de 1775.- Segundo centenario del nacimiento de Gregorio García Lanza, protomártir de la independencia americana.

17 de marzo de 1781.- Veinticinco rebeldes de la rebelión indigenal son ejecutados públicamente en La Plata o Chuquisaca.

23 de marzo de 1879.- Defensa de Calama e inmolación de Eduardo Abaroa.

ABRIL

1º. de abril de 1825.- Batalla de Tumusla, última de la guerra de la Independencia de 16 años, en la que triunfa la división de Carlos Medinaceli sobre la del Gral. Olañeta.

4 de abril de 1816.- Comienza el martirio en La Plata, en manos del jefe realista Miguel Tacón, de los simpatizantes con la independencia. Tacón pasó luego a Tarabuco para castigar a su población por la destrucción del batallón realista "Los Verdes".

5 de abril de 1816.- Heroica inmolación de Ramón Rojas, prócer de las guerrillas tarijeñas.

17 de abril de 1781.- Seis nuevas ejecuciones públicas de indios rebeldes en La Plata.

18 de abril de 1828.- Motín en el cuartel San Francisco, en el que el Gral. Sucre es herido.

20 de abril de 1816.- El feroz Miguel Tacón hace vejación de la mujer chuquisaqueña. Son encarceladas y desterradas Justa Varela, Antonia Paredes, Teresa Bustos de Lemoine, Felipa Barrientos, Bárbara Ceballos, Francisca Bodega, Micaela Martínez de Escóbar, Rosa Sandoval de Avecia y las hermanas Malavia. Conociendo Doña Juana la inhumana conducta de Tacón, salió de Presto hasta La Plata, pero el asalto de sus guerrilleros fue rechazado.

22 de abril de 1828.- Las fuerzas que se amotinaron 4 días antes contra el Gral. Sucre son derrotadas por las tropas comandadas por el Cnl. Francisco López juntamente con José Miguel Lanza.

30 de abril de 1828.- Muere en Chuquisaca José Miguel Lanza, defensor del Gral. Sucre y héroe de la guerra de la independencia, de resultas de las heridas sufridas 8 días antes.

MAYO

2 de mayo de 1813.- Primera batalla de Carretas entre los guerrilleros y las fuerzas realistas.

25 de mayo de 1809.- Chuquisaca lanza el primer grito de independencia, iniciando la gesta emancipadora.

25 de mayo de 1814.- El Comandante Juan Antonio Alvarez de Arenales vence a los realistas en la Florida. Homenaje al bravo e infatigable guerrero de la Independencia.

- Muerte de Juana Azurduy de Padilla.

27 de mayo de 1812.- Combate de La Coronilla. Inmolación de las heroinas de Cochabamba. Día de la Madre.

JUNIO

4 de junio de 1830.- Asesinato de Sucre en la encrucijada de Berruecos.

6 de junio de 1909.- Fundación de la Escuela Nacional de Maestros. Día del Maestro.

14 de junio de 1826.- Llega a Chuquisaca el Cnl. Bedford Wilson, Edecán de Bolívar, trayendo la Constitución Vitalicia.

JULIO

2 de julio de 1781.- Túpaj Catari y su mujer Bartolina Sisa atacan La Paz.

10 de julio de 1825.- Instalación en Chuquisaca de la Asamblea Deliberante.

12 de julio de 1839.- Se declara a Chuquisca Capital de la República con el nombre de Sucre.

12 de Julio.- Nacimiento de Juana Azurduy de Padilla.

(Continuará)

CAJA PETROLERA DE SEGURO SOCIAL

CONCURSO DE MERITOS CON CARACTER NACIONAL

UN MEDICO NEFROUROLOGO

UN MEDICO DERMATOLOGO

UN MEDICO PEDIATRA NEONATOLOGO

Se convoca a Concurso de Méritos para el cargo de Nefrourólogo a tiempo completo, Dermatólogo y Pediatra Neonatólogo a medio tiempo para la C.P.S.S. con base en el distrito de Santa Cruz.

Los interesados, deberán presentar los documentos que acrediten su especialidad y título en Provisión Nacional (Fotocopias) en las oficinas de la Caja en Santa Cruz o en las oficinas de la Calle Obispo Cárdenas Nº 1415, 8º Piso, Jefatura de Personal, en la ciudad de La Paz.

Se fija como plazo de presentación de expedientes el día 13 del mes en curso.

La Paz, 2 de enero de 1975
GERENCIA GENERAL

INSTITUTO NACIONAL DE TELECOMUNICACIONES "INSTEL" CON ASISTENCIA TECNICA DE LA UNION INTERNACIONAL DE TELECOMUNICACIONES

Se comunica a los interesados (Bachilleres) en seguir la carrera de Telecomunicaciones, que, desde la fecha, quedan abiertas las inscripciones para el "CURSO BASICO DE ELECTRICIDAD Y ELECTRONICA", con opción a especializarse posteriormente en:

- Sistemas de Enlace en Alta Frecuencia -
- Sistemas de Enlace por Microondas -
- Telefonía, Conmutación, Tráfico y Redes -
- Telegrafía, Télex -
- Grupos Electrógenos y Tableros de Control -

Los exámenes de admisión en Matemáticas, Física y Conocimientos Generales, se efectuarán del 3 al 7 de febrero de 1975.

El Plan de Estudios y otras informaciones podrán obtenerse en La Paz, en la Secretaría del Instituto, calle Colombia Nº 263 y en el interior de la República en las Agencias de ENTEL.

La Paz, 8 de enero de 1975.
Jefatura de Estudios.

De Tarija elevan protesta por reajuste en viviendas

TARIJA, 9 (PRESENCIA).- Mediante nota dirigida al Ministro de Urbanismo y Vivienda, Capitán de Navío Walter Nuñez Rivero, los adjudicatarios del Plan 76 de Tarija, que a través de la Cooperativa Multiactiva "Madre y Maestra" Limitada, han construido sus casas en el barrio Juan XXIII de esta ciudad, solicitan la no aplicación del Decreto Supremo Nº 12013 de 6 de diciembre pasado, que determina el reajuste de saldos deudores de los préstamos otorgados para viviendas en una proporción del 66.67% En la nota firmada por los directivos Ivar López, Agustín Morales, Walter Vasquez y Maruja de Tovar, se expresa que si bien se ha determinado que los adjudicatarios del Plan 76 deben pagar un reajuste del 52 por ciento esta medida afecta considerablemente a la menguada economía de las familias residentes en el barrio Juan XXIII que son de escasos ingresos.

Por otra parte, arguyen que las casas fueron construidas antes de la promulgación del Decreto Supremo de 27 de octubre de 1972, que dispone la devaluación del signo monetario, habiéndose efectuado ya un primer reajuste de precios a tiempo de firmarse los contratos de adjudicación, hecho que determinó que el valor original de $b. 27.000 ascendiera a $b. 45.000. Un nuevo reajuste, dicen los solicitantes, sin que se haya producido alteración alguna en el tipo de cambio, resulta inadmisible.

INAUGURACION.- El Ministro de Asuntos Campesinos y Agropecuarios, Cnl. Alberto Natusch Busch, corta la tradicional cinta, inaugurando la represa de Huayñacota, a 30 kilómetros de Potosí. (foto MENDOZA para PRESENCIA).

MINISTERIO DE FINANZAS

Decreto Supremo Nº. 12057

COPIA LEGALIZADA

SECRETARIA GENERAL

GRAL. HUGO BANZER SUAREZ
Presidente de la República

CONSIDERANDO:

Que es necesario fijar la norma transitoria relacionada con Renta de Personas y Empresas para su vigencia en la presente gestión.

EN CONSEJO DE MINISTROS:

DECRETA:

Artículo 1º.- Los impuestos a la Renta de Personas Naturales en relación de dependencia, por la gestión de 1974, se determinarán, liquidarán y pagarán con sujeción a las disposiciones legales vigentes al 31 de diciembre de 1973. El pago se efectuará en proporción al 80% del impuesto calculado sobre las rentas imponibles percibidas en la gestión de 1974, con exclusión de las sumas pagadas en concepto de los bonos de $b. 120.- 135.- y 400.- de acuerdo a lo dispuesto por los Decretos Supremos Nos. 10550 de 27 de octubre de 1972, 11123 de 11 de octubre de 1973 y 11300 de 20 de enero de 1974.

Los montos retenidos de acuerdo con el Decreto Supremo Nº. 11319 de 1º. de febrero de 1974, se considerarán pagos a cuenta del impuesto total resultante y los agentes de retención efectuarán los ajustes correspondientes hasta fines del presente año. En casos excepcionales la Dirección de la Renta Interna queda facultada para prorrogar este plazo.

Artículo 2º.- El impuesto sobre rentas de Personas Naturales que provenga de trabajos transitorios y ocasionales obtenidos en 1974, se determinará, liquidará y pagará de acuerdo a las disposiciones vigentes al 31 de diciembre de 1973.

Artículo 3º.- El impuesto a los Servicios Personales correspondientes a Rentas del Trabajo independiente, por la gestión de 1974, se liquidará y pagará conforme a las disposiciones legales vigentes al 31 de diciembre de 1973.

Artículo 4º.- Los impuestos a la Renta de capital movible, y de alquileres correspondientes a Personas Naturales y/o jurídicas, se liquidarán y pagarán con arreglo a las disposiciones vigentes en 1973.

Artículo 5º.- El impuesto a las utilidades de las Empresas, correspondientes al año 1974, se pagará de acuerdo a las disposiciones vigentes al 31 de diciembre de 1973, con la sóla y única tasa del 30%, la cual incluye cualquier otra participación de otras entidades en este impuesto.

Artículo 6º.- Las personas naturales que resulten Contribuyentes del impuesto a la renta total, liquidarán y pagarán el tributo de acuerdo con los DD.SS. Nos. 08619 y 08691 de 8 de enero y 12 de marzo de 1969, respectivamente; sin embargo en los casos en que el impuesto resultante sumado a los impuestos cedulares, servicios personales, capital movible y renta de inmuebles, fuera mayor que el impuesto calculado con las deducciones establecidas por los Artículos 47º., 48º., 49º. y la aplicación de la escala del artículo 53º, todos del D.S. Nº. 11153 de 26 de octubre de 1973, se pagará el impuesto de acuerdo a esta última liquidación.

Artículo 7º.- Las remesas o pagos al exterior de rentas de cualquier naturaleza, efectuados por personas naturales o jurídicas, por la presente gestión, se sujetarán a las disposiciones legales vigentes al 31 de diciembre de 1973.

Artículo 8º.- El pago de la Renta Total de Minería Chica, se sujetará a lo dispuesato por el Art. 3º. del D.S. Nº. 11512 de 2 de junio de 1974.

Artículo 9º.- Se declara en vigencia el D.S. Nº. 9609 de 10 de marzo de 1971 y se deroga el Art. 84º. del Decreto Ley Nº. 11153 y el Art. 94º. del D.L. Nº. 11154, ambos del 26 de octubre de 1973 y en su integridad el D.S. Nº. 11319 del 1º. de febrero de 1974 y se abroga el D.L. Nº. 11855 de 3 de octubre de 1974.

El señor Ministro de Estado en el Despacho de Finanzas, queda encargado de la ejecución y cumplimiento del presente Decreto.

Es dado en el Palacio de Gobierno de la ciudad de La Paz, a los veinte días del mes de diciembre de mil novecientos setenta y cuatro años.

FDO. GRAL. HUGO BANZER SUAREZ
Fdo. Alberto Guzmán S.
Fdo. Juan Pereda A.
Fdo. René Bernal E.
Fdo. Juan Lechín S.- Min. Energía e Hidrocarburos a.i.
Fdo. Victor Castillo S.
Fdo. Waldo Bernal P.
Fdo. Julio Trigo R.
Fdo. Victor Gonzales F.
Fdo. Mario Vargas S.
Fdo. José Antonio Zelaya
Fdo. Alberto Natusch B.
Fdo. Jorge Torres N.
Fdo. Walter Nuñez R.

ES COPIA FIEL DEL ORIGINAL
Fdo. Alfredo Medina Ardaya
Jefe del Depto. Archivo
del Palacio de Gobierno

ES COPIA DE COPIA LEGALIZADA
David Bladez Ll.
Jefe de Archivo del
Ministerio de Finanzas

Se entregó oficialmen[te] represa de Huayñacot[a]

POTOSI, 9 (PRESENCIA).- Con la presencia del Ministro de Asuntos Campesinos y Agropecuarios, fue inaugurada una represa en la localidad de Huaiñacota, a 30 Kms. de esta capital departamental.

La represa de Huaiñakota, en las proximidades de la pintoresca localidad termal de Chaquí, tiene una capacidad de embalse de 650.000 metros cúbicos e irrigará alrededor de 200 hectáreas, en una zona rural donde habitan miles de campesinos.

La inversión total de la obra asciende a $b. 1.180.000, cuyo porcentaje mayor fue aportado por Desarrollo de Comunicades, empleando ocho meses para su costosa construcción.

El campesinado de la región aportó en mano de obra, con la participación de 400 campesinos, totalizando $b. 160.000.

El Comité de Desarrollo y Obras Públicas de Potosí cooperó durante veinte días, con un tractor y con una pala cargadora, durante 40 días.

Los trabajos técnicos estuvieron a cargo del Ing. Oscar Flores, cooperado desde la oficina regional de Desarrollo de Comunidades por el Ing. Cimar Ruíz.

INAUGURACION

El acto de inauguración de la represa de Huaiñakota alcanzó relieve, ya que asistieron alrededor de 3.500 campesinos, de la Villa Imperial, acompañaron al Ministro Alberto Natush Busch autoridades departamentales y dirigentes campesinos.

También se hicieron presentes en este acto el Cnl. Gustavo Ramírez Canseco, Jefe Nacional de Desarrollo de Comunidades y el dirigente campesino Oscar Céspedes, Coordinador Nacional de la Confederación del Campesinado Boliviano.

El Ministro Natush Busch, luego de la inauguración solemne de la represa, obsequió cien arados de vertedera a los pobladores rurales [...] sosteniendo: "que [...] sirvan para cultivar [...] no para peleas [...] manos".

El sacerdote [...] Natalini, Director [...] Escuelas Rurales de [...] a su cargo la bend[ición ...] represa de Huaiñako[ta].

En la inaugura[ción ...] importante obra, [...] Ministro del ramo, [...] palabra el Alcalde [...] Cnl. Lino Pérez [...] Director Nacional de [...] de Comunidades, el [...] Departamento. T[...] Coussin Frontaura y [...] Oscar Céspedes.

Los oradores [...] en sostener que se [...] obra importante, qu[e ...] la actividad agr[...] región y de Potosí. [...] constituye un paso [...] incorporación del [...] la sociedad", enfa[...] fecto.

Santa Cruz:

La Alcaldía emitió ordenanz[a] para celebración del carnava[l]

SANTA CRUZ, 9 (PRESENCIA).- Cuando todavía existen personas que argumentando la "tradición", se pronuncian porque debe mantenerse las once noches del Carnaval cruceño, la Alcaldía Municipal ha emitido una resolución que, en forma definitiva, reduce estas fiestas a sólo tres feriados.

Ciro Sánchez, Jefe de la Comuna, a tiempo de entregar la ordenanza, manifestó que el pueblo ha aprobado esta reducción, estrictamente lo necesario para una sana diversión; "personalmente pienso que está de acuerdo (el pueblo) con este temperamento, con empeño de seguir trabajando por el progreso de la región".

En el reglamento del Carnaval, aprobado por el Consejo Consultivo de la Alcaldía, se acordó que los fondos destinados para premios a las comparsas y carros alegóricos (25.000 pesos) serán destinados esta vez a la realización de obras prioritarias, en el Hospital de Niños "Mario Ortíz" de esta ciudad. La determinación fue bien recibida.

LA ORDENANZA

Santa Cruz, hace dos semanas que vive un ambiente carnavalero los fines de semana, cuando las comparsas coronan a sus reinas en bailes de fantasía, en conocidos locales.

La ordenanza en sí consta de 27 artículos. Comienza fijando la llegada del "correo de Carnaval" para el 2 de febrero; la proclamación de la Reina del Carnaval 1975. El corso o entrada que tradicionalmente se realizaba el sábad[o ...] será el viernes a pa[rtir ...] horas. Sólo seis noch[es ...] sábado y domingo) [...] y Carnavalito, se [...] bailes nocturnos [...] caritas.

Otras disposi[ciones ...] fieren: "Todos lo[s ...] musicales tendrá[n ...] necesariamente bo[...] controlará que el 5[...] de la música interp[...] nacional. Las entrad[as ...] establecidas en [...] varones y 5 para m[...]

En otros ar[tículos ...] reglamenta la acti[vidad ...] comparsas, desd[e ...] portamiento hasta el [...] deberá observar. [...] Alcaldía, este año, [...] mitirá el juego co[n ...] tróleo y otras subs[tancias ...] vas.

Guia Profesional

CONSULTORIA DE COMERCIO INTERNACIONAL "CONSULTFINAN"

Bajo la dirección de:

Dr. Juan Pereira Fiorilo

Abogado y Doctor en Ciencias Económicas

En cooperación con abogados, economistas e ingenieros especializados ofrece sus servicios en:

Exportación de productos no tradicionales al Mercado Andino, ALALC, mercado mundial aplicando ventajas arancelarias.

Instalación de industrias para mercado interno y mundial.

Asesoramiento jurídico-económico sobre acuerdos internacionales de integración.

Financiamiento de empresas y estudios de factibilidad.

Selección de rubros de producción de mercado favorable en el exterior.

Modernización, ampliación y reestructuración de industrias para hacer frente a la competencia del Mercado Andino.

Informes: Ayacucho 266, Tel. 23203, Casilla de correo 506, La Paz.

Médicos

Dr. ALFREDO RAMIREZ T.
CIRUJANO UROLOGO

Estudios Universidad de Chile. Especialista en Cirugía y enfermedades Riñones, Vejiga, Próstata, Genitales, Infertilidad, Venéreas.

Av. Camacho 1377. Teléfono 57219-64817. Consultas 10-12; 17-19.

Dr. ENRIQUE VERGARA M.

ENFERMEDADES DE LA PIEL Y VENEREAS

Avenida Arce esquina Goytia, edificio "Victoria", 2º piso. Horario 13:30 a 16.

Teléfono domicilio: 61207
Casilla Correo: 2223.

DR. CASTO NERY SUAREZ CASTEDO

Enfermedades del aparato digestivo, vias biliares. Cursos especialización en Brasil. Consultorio: Santa Barbara 58 Tel. 29530 - 29344 Horario 10 - 12 y 14 - 17 Sábado 9 - 12 Atención domiciliar.

Santa Cruz

DR. LUIS SEA
MEDICINA INTERNA

Broncopulmonares. Tuberculosis, gastrointestinales, Venéreas, en todas sus formas. Consultorio y domicilio. Evaristo Valle 157 teléfono 42465. Atención de 3 a 7.

DRA. RUTH MALDONADO BALLON

GINECOLOGIA - OBSTETRICIA

Cirugía Tumores mamarios. Hemorragias. Esterilidad. Fujos vaginales anormales. Prenatal. Partos. Planificación Familiar. CONSULTORIO Mariscal Santa Cruz 1322. Teléfono 50040 Tardes 13.30 - 17.00 Domicilio teléfono 54564)

DR. ALBERTO MARIACA
MEDICO CIRUJANO

Medicina interna. Esp. Gastroenterología, estómago, intestinos, apéndice, hígado, vesícula biliar, páncreas, etc. Transtornos de la nutrición. Consultorio Plaza Venezuela 3er. piso (Edificio Sobima) Altos O.K. de horas 14 a 17. Teléfonos: Consultorio 20837 - Domicilio 23832.

TRAUMATOLOGO ORTOPEDISTA.
ESPECIALIZACION: BRASIL - EUROPA

Dr. Carlos Muñoz A.

Atiende niños y adultos. Fracturas de la nariz, pierna. Deformidades en manos - Cicatrices.

CONSULTORIO

Ayacucho 208 quinto piso de 14 a 19 horas, sábados de 9 a 12 teléfonos 52265 domicilio 43075 - 20461.

DR. ALBERTO GUMIEL

Especialización en ESTADOS UNIDOS.

Venéreas, Vías urinarias, enfermedades del trabajo, medicina legal, trastornos sexuales, Consultorio Comercio 994 2º. piso teléfono 40263 Horario 17.30 - 20 Hrs. Atiende horas especiales.

DR. ANIBAL RIVERO DELFIN
MEDICO DE NIÑOS

Especializado en Londres Santiago de Chile U.S.A.

Consultorio: Av. 16 de Julio 1456, Edif. Sobima, 3er. piso. Teléfono 55472.

Domicilio: Urbanización San Miguel J-26- Teléfono 83629. Casilla 3601.

DRA. SONIA OCAMPO DE BALLESTEROS
GINECOLOGIA

Obstetricia. Estudios universitarios Brasil. Especialización CENTRO MEDICO NACIONAL MEXICO.

Consultorio Edificio Asbún nuevo. Yanacocha esquina Mercado 1er. piso 106 Tel. 20062 - 43429 Horas 14 - 17.

Dr. JORGE SANTA CRUZ C.

Estudios y especialización en el extranjero

CIRUJANO GENERAL

Especialista en: Hígado, vesícula, estómago, intestinos, bocios, hernias y apéndice. De su regreso al país comunica a su distinguida clientela ALIVIO DEL DOLOR CON ACUPUNTURA CHINA. Reumatismo, artritis, neuralgias, dolores de cadera, rodilla, hombro, y cabeza, ciáticas, transtornos nerviosos y lumbalgias. Favor pedir hora, teléfono 57114. Consultorio Edificio Tobía (Potosí-Colón), 3er. piso, oficina 5, 15 a 20 hrs.

DR. GUILL[ERMO ...] TEJADA
(CIRUJANO [...])
Atiende enfe[rmedades ...] los riñones, próst[ata ...] genitales masculino[s ...] etc. Consultorio: [...] esq. Yanacocha E[...] 4º. piso Atención h[...] p.m.

DR. RIGOBERT[O ...]

Odontólogo [...] Catedrático Cir[...] UMSA. Cirugía [...] Rayos X, complica[...] extracción dentari[a ...] los terceros molare[s ...] y traumatismos [...] maxilares. Tumo[res ...] formaciones maxila[res]

Consultorio: A[...] esquina Loayza E[...] 6º. piso oficina N[...] 2307. Teléfonos: [...] 27636, Domicilio 4[...]

CENTRO ME[DICO] ESPECIALI[...]
Av. Mariscal [...] Nº 1280 - Teléfono [...]

Dr. GIOVANNI [...] FUENTES
Médico Pe[diatra]

U.M.S.A Universi[...] Teléfono 40255.

Dr. OSCAR CLAV[...]TI

Cirujano Cardi[...]

U.M.S.A, I.N.T. [...] Cardiología de Sa[...] Telefono 25907.

Dr. OSCAR [...] BARRIENTOS.
Ginecólogo O[...]

U.M.S.A. México [...] Teléfono 20446.

Dr. JOSE FA[...]

Cardiología Hemo[...] U.M.S.A. I.N.T. [...] Clínicas Sao Paul[o ...] Hospital Italian[o ...] Aires.

Laborat[orios]

Dr. EDUA[RDO] CAMACHO [...]

MEDICO-MICRO[...] LABORATORIST[A]

Análisis com[...] SANGRE, LCR[...] HECES, BILIS, [...] TRICO. Estudi[o ...] biológico en SEC[...] GENITALES, E[...] LIQUIDOS OR[...] Investigación de [...] PARASITOS. [...] serológico de: [...] MEDADES R[...] CAS, FEBRILES, [...] VENEREAS, DIA[...] PRECOZ DEL E[...]

Plaza San Fr[ancisco] 1er. piso of. 1. T[...] 25310. Domicilio 65[...]

Nota[rios]

GUALBERTO RO[...]

NOTARIO DE FE [...] Asuntos del ramo, [...] protocolizaciones, [...] protestos p[...] legalizaciones, ape[...] bros, etc. SERIED[AD ...] TUALIDAD EF[...] Dirección Mercad[o ...] Frente a Casa Grace [...] Dom.- 26072.

PRESENCIA

Director: Huascar Cajías K.

Sub. Director: Renán Estenssoro A.

Gerente: Armando Mariaca V.

Participación obrera en las empresas

En su mensaje de fin de año, el presidente se refirió al deseo que el gobierno tiene de establecer la participación obrera en las empresas para las que trabajan. El mensaje sólo se refiere a ese propósito de una manera general ya que se trata de un asunto de no fácil solución y que debe analizarse a la luz no sólo de numerosas teorías que se han expuesto sino del resultado de las experiencias que ya se han llevado a cabo.

Uno de los problemas más difíciles de las relaciones laborales gira precisamente alrededor de la empresa, tal como ha surgido a consecuencia del desarrollo industrial.

Por un lado, se creó la empresa de tipo estrictamente capitalista cuya finalidad esencial era el lucro y que consideraba al salario como uno de los tantos insumos que se necesitan para la producción. El trabajo era una mercancía más por por la que había que pagar, como en el caso de las otras, lo menos posible, rigiéndose por la ley de la oferta y la demanda. La condición humana del trabajador, las exigencias de su dignidad, sus derechos naturales, eran dejados de lado. Como natural resultado, el trabajador vio en la empresa -es decir, en el capital- un enemigo natural, un medio de explotación ajeno a toda idea de justicia y hasta de simple humanidad.

De ahí la aparición de doctrinas -entre ellas la marxista- en que se propugnaba la eliminación de la empresa privada, la socialización de todos los medios de producción colectiva, y la justicia en favor del trabajador. Pero esta solución no ha satisfecho plenamente a los trabajadores, allí donde se ha intentado. Pronto se vio que la socialización no pasaba de una estatización en que el nuevo y exclusivo patrón no era mucho mejor que los particulares, en que se perdían la libertad y otros derechos humanos y se daba aliento a una nueva clase, tan explotadora como la que había sido desplazada y reemplazada. Aunque los regímenes socialistas dieron pasos progresistas muy importantes, sobre todo en materia de educación, salud y técnica, es la verdad que los ciudadanos corrientes se sienten frustrados en gran medida, ya que la libertad fue el precio que tuvo que pagarse por los otros bienes.

Hay otra solución, que probablemente es la mejor, dentro de la imperfección propia de las instituciones humanas. Consiste en hacer de la empresa no un simple patrón, sino una entidad en la que participen tanto los que invierten dinero como los que contribuyen con su trabajo; una entidad en que se armonizan los intereses de todos y no una arena en que se enfrentan las irreductibles posiciones de patrones y obreros. Para que la empresa puramente capitalista deje de ser tal, para evolucionar de acuerdo a las tendencias y necesidades modernas, a fin de que deje de ser campo de conflictos para convertirse en centro de cooperación, no queda otro recurso que la participación de los trabajadores. Sin embargo, las soluciones concretas no son fáciles de alcanzar ni las posiciones doctrinales son uniformes.

Estas van desde aquellas que pretenden conservar lo esencial de la empresa privada tradicional, por medio de una cesión minoritaria de acciones a favor de los trabajadores hasta aquellas otras que no ven una solución sino en la socialización completa, es decir -ya que no se trata de una socialización estatizante, por los peligros que ella involucra- en una situación en que los trabajadores sean los dueños de las empresas de que forman parte. Las posiciones intermedias son también múltiples, desde quienes hablan de accionariado obrero hasta quienes entienden la participación como intervención en la toma de decisiones de la empresa y no simplemente en las utilidades y, en su caso, en las pérdidas.

Esta solución parece tan convincente que hacia ella se encaminan quienes sin renunciar a la empresa privada, la conciben de una manera progresista -ese es el lenguaje que ya utilizan muchos empresarios bolivianos que, en el fondo, se oponen tanto al liberalismo clásico como al socialismo marxista-. Pero lo que abona las cualidades de esta solución es que también hacia ella se han movido varias experiencias en regímenes que parten de principios marxistas, pero que juzgan como positivo el que se dé a las empresas autonomía de gestión, haciendo que ésta se encomiende fundamentalmente a los trabajadores, aunque la propiedad se conserve en favor del Estado.

El anuncio presidencial abre nuevas posibilidades y es de esperar que ellas sean analizadas con profundidad, pero también con celeridad, a fin de que se emprenda un nuevo camino que quizá sea la solución para las contraposiciones sociales que han sido fuente de tantos conflictos como los que ahora caracterizan a todos los países del mundo y especialmente a los subdesarrollados, deseosos de buscar caminos nuevos que eviten los excesos e injusticias que ha caracterizado tanto al liberalismo clásico como al socialismo marxista.

Recursos hídricos del Altiplano

Nuestro proceso aún incipiente de desarrollo requiere de una evaluación de los recursos hídricos para conocer las posibilidades de su aprovechamiento y su activa participación en los programas que se vienen elaborando para articular y diversificar la economía nacional. Recientemente un grupo de técnicos del Estado de Israel con la cooperación de especialistas bolivianos ha realizado un valioso estudio que puede servir de base para solucionar los problemas inherentes al uso del agua.

De acuerdo a este informe o estudio la región del altiplano es la más pobre en recursos hídricos; escasa por los cauces de agua permanente y la evaporación que incluso afecta al lago Titicaca y a la cuenca del Desaguadero. Este fenómeno debe ser tenido muy en cuenta para cualquier proyecto agrícola o pecuario en la región. Es cierto que el programa de aguas subterráneas llevado a cabo por las Naciones Unidas ha probado la existencia de recursos hídricos en la zona comprendida entre nuestros dos grandes lagos altiplánicos. Pero deberá comprenderse que en ningún caso las aguas subterráneas deben considerarse como inagotables. Esta advertencia, consignada en el informe de los técnicos israelíes y bolivianos, nos obliga a ser muy cautos en su explotación.

La utilización de las aguas subterráneas puede ser muy ventajosa para impulsar programas de riego que incrementen el rendimiento de la tierra y aún sirvan para el ensayo de nuevos cultivos. Por otra parte, a criterio de los entendidos deberán ser utilizados para ensanchar nuestras posibilidades de ganado ovino en la región explotada. En varias oportunidades nos hemos referido a la importancia de esta explotación en el Altiplano, a través de pequeños o grandes complejos que utilicen la carne y, sobre todo la lana que por la crisis energética tiene demanda, precios estables y mercado seguro.

Es necesario tener en cuenta que el reconocimiento del potencial de aguas subterráneas en una determinada región presenta la ventaja de poderse escoger las áreas de trabajo. Su empleo en nuestra altiplanicie mediante pozos, cuyo costo no es elevado, impulsaría la agricultura y aumentaría nuestro potencial de ganado ovino que hasta ahora, a pesar de las excelentes condiciones climáticas de la zona, no ha sido racional y técnicamente aprovechado.

Las torres del Kremlin-III-

Una función de circo

Por ARTURO USLAR PIETRI.

Se atraviesa un puente del río de la Moscova y por entre un dilatado parque muy cuidado y hermoso se sube la suave colina sobre la que se alza la Universidad. Es una maciza construcción de rascacielo en tres cuerpos, rodeado de muchos otros edificios. Pero desde un mirador divisamos todo el panorama de la ciudad. El río que hace una curva lenta, el panorama de edificaciones uniformes que sólo rompe uno que otro rascacielo y a lo lejos las cúpulas doradas que se encienden al sol como grandes fanales de posición.

No hay mucha gente. Todo parece tranquilo y despoblado. No se siente ningún bullicio. Se detiene algún autobús y pasan pocos automóviles.

El edificio central de la Universidad y todos los otros que lo rodean surgen dentro de un vasto parque, limpio, cuidado, abierto. Esta es la Universidad principal de Moscú. Entrar en ella es difícil. Se requiere pasar muchas pruebas de excelencia y de selección. Es el semillero disciplinado donde la URSS forma sus técnicos, sus sabios y sus dirigentes. No hay en ella nada que recuerde el bullicio o el desorden de nuestras Universidades. Es un gran centro de laborioso estudio donde no se tolera ninguna pérdida de tiempo ni de oportunidad.

Cerca, dentro del parque, está el nuevo edificio del Circo de Moscú. Funciona en tres locales, el viejo, una carpa desmontable para el verano y esta nueva y lujosa construcción de piedra y vidrio.

En círculos concéntricos, suben, las graderías desde la pista hasta tocar el techo en un alto embudo coronado de luces y reflectores. Está lleno a reventar de un público ordenado y poco bullicioso. Se aplaude en cadencia rítmica y se rié con sana carcajada de grandes y chicos las inocentes gracejadas de los payasos. Los números de los acróbatas y serialistas son de una perfección y virtuosismo impresionantes. Lo mismo que el acto del domador que hace saltar y danzar ocho grandes tigres de Bengala. No falta el romántico número de la amazona y la hermosa trapecista que sonríe en sus volteretas más Tres vidas. En el entreacto, la gente se aglomera frente a los puestos de alimentos y bebidas. Fiambres, helados y refrescos en vastas pirámides desaparecen con rapidez.

Tres horas dura la función y termina a las diez de la noche. No hay papeles en el suelo ni desorden a la salida. Todos caminan acompasadamente en busca del metro o del autobús.

Vamos de regreso al hotel en un autobús. La ciudad parece sola. Casi no hay tránsito en las vastas avenidas por el borde del río y poca gente en las aceras.

HABLAR DE LITERATURA

En la redacción de la revista de Literatura Extranjera me reuno con su comisión directiva. Preside un hombre altlético, de aspecto joven y cara sonriente que ha tenido una importante figuración en altos cargos diplomáticos y es un especialista en lengua y literatura chinas: Fedorenko. También están el jefe del departamento de literatura hispanoamericana, Yuri Dasketich, y mi laboriosa intérprete Nina Bulgokova. Hablamos largamente sobre literatura. Parte de lo que digo va a ser publicado como entrevista. Me piden que les hable con franqueza lo que pienso y lo hago con gusto. Les digo que me parece que la falta de interés en Occidente por la literatura soviética viene de su apego a las formas y temas tradicionales del realismo socialista y a la falta de vanguardia y de experimentación. Oyen sin acritud y con simpatía. Lo mismo cuando les hablo de la sensación de desconexión que experimenta un occidental como yo ante la falta de las publicaciones conocidas de Europa y América.

Parecen no objetar. Luego hablamos de la publicación de trabajos míos en ruso. Les interesarían mis impresiones sobre algunos escritores famosos de la América Latina. Les interesan Asturias y Carpentier, Asomo la posibilidad de Borges, pero no tiene acogida.

Me oyen con sincero interés cuando les digo que en la gente de pensamiento Occidental hay una voluntad de entendimiento y respeto por encima de diferencias ideológicas.

Habría que convencerlos de que cuando hablamos de paz no mencionamos ese nombre en vano.

Cuando salgo, un torrencial aguacero, que recuerda las tormentas del trópico, cae sobre las torres doradas de Moscú - (ALA).

El radio urbano de La Paz

Por VICTOR SANTA CRUZ

Hace varios años que vimos por primera vez en la Municipalidad de La Paz un cuadro pictórico que representa el cerco que puso en esta ciudad el gran caudillo indígena, Tupac Katari, en las postrimerías del año 1780, cuya rebelión contra el dominio español le costó la vida en forma cruel e inhumana, pues lo hicieron descuartizar por cuatro caballos atados, cada uno de ellos, a los brazos y piernas de aquel primer rebelde altoperuano.

Ese cuadro de carácter histórico, que felizmente se conserva hasta ahora como propiedad del Municipio de La Paz, nos hace ver que el radio urbano de aquella época tenía sus límites del norte en la actual avenida General Pando; el límite sud se hallaba en la Iglesia de las Recogidas, poco más abajo del actual Obelisco; hacia el Occidente los límites se hallaban un poco más arriba del cauce del Choqueyapu; y los del Oriente apenas llegaban en lo que ahora es la plazoleta "Wenceslao Monroy", nombre del artista que actuaba en el Teatro Muncipal.

En el transcurso de dos siglos desde que tenemos a la vista aquel histórico cuadro de la rebelión de Tupac Katari hasta la época actual, el radio urbano de La Paz ha ido creciendo, primero en forma paulatina, durante el siglo pasado, y ahora, en este nuestro siglo XX, con mayor intensidad, no solamente en los límites terrestres, sino también en los de la construcción de elevados edificios, veinte, treinta, cuarenta y más pisos de altura, en el constante PLUS ULTRA del Latin o sea MAS ALLA de nuestro castellano.

Durante el siglo pasado, como también en el presente, diferentes legislaturas y también distintos gobiernos, sancionaron y promulgaron las leyes que autorizaban el crecimiento del radio urbano de La Paz, habiéndose incorporado a dicho radio extensos territorios pertenecientes a las provincias Murillo, Ingavi, Los Andes y Omasuyos.

La última Ley sancionada y promulgada por el Congreso Nacional y por el Poder Ejecutivo, acerca de la extensión de límites del radio urbano de La Paz corresponde al Nº 453, cuya sanción fue suscrita el 2 de diciembre de 1968 por Manfredo Kempff Mercado, Presidente del Senado Nacional; Oscar Ortiz Avaroma, Senador Secretario; Mario Olaguivel Casson, Segundo Secretario; Franz Ondarza Linares, Presidente de la Cámara de Diputados; Wálter Morales Aguilar, y Alfredo Calvo Vera, Secretarios de dicha Cámara.

La promulgación de esta ley se produjo el 27 de diciembre de 1968, habiendo sido suscrita por el Presidente de la República, general René Barrientos Ortuño, y por el Ministro de Gobierno, capitán David Fernández.

En el señalamiento del nuevo radio urbano de La Paz intervinieron ingenieros civiles dependientes de la Prefectura del Departamento y de la Municipalidad de La Paz, como también algunos otros del Instituto Geográfico Militar; todos los cuales trabajaron durante más de un año.

Como resultaría muy fatigoso para el lector de estas líneas señalar las longitudes y latitudes geográficas, fijadas en la mencionada ley, nos concretaremos a señalar los nombres de los siguientes parajes fijados en la limitación de los radios urbano y suburbano.

El límite norte del urbano se encuentra señalado por el Kilómetro 72 del Ferrocarril de Guaqui a La Paz, la intersección del Río Seco hacia el Noroeste; el camino de Laja; la Compañía Estuquería hacia el Noreste ; la Compañía Almillenis; la Compañía Nuno-K. Kolle; la Compañía Chicani; la Curak Kollo, la Pararani; la Pachajaya; la Mamari; la intersección de los ríos Huacollani y Choqueyapu; la Compañía Amanta; la Cotucorini; la Llukankari; la Cruz del Sur; la intersección del camino Oruro-Ventilla y la Compañía Segunda Chiarjaque.

Como puede verse, el actual radio urbano de La Paz ha superado territorialmente a los límites de algunas de las provincias próximas. Pero, los límites suburbanos aprobados en la ley arriba mencionada llegan, ya a algunas de las próximas capitales provinciales, como son Viacha en la provincia Ingavi y Laja en la de Los Andes, aproximándose en algunos lugares hasta las provincias de Yungas, en cuyas cercanías se encuentran Chacaltaya, Chachacomani, Kinkillosa y algunas otras serranías y cumbres andinas del Oriente.

Es realmente considerable el progreso de la ciudad de La Paz en lo que se refiere a las edificaciones modernas, ya concluídas o en estado de construcción. Pero existen algunos servicios, como son los de Tránsito que se hallan en estado realmente poblano, como son, para mencionar un ejemplo camiones que circulan echando el humo de los combustibles en los tubos que se encuentran a nivel de las ruedas.

En todas las ciudades del exterior, incluso en las de menor importancia, los tubos de escape de humo se hallan en la parte alta del vehículo, a fin de que no se vicie la parte baja de los vehículos. Como un ejemplo de esa pésima circulación vehicular en el propio centro de la ciudad, como es la calle Indaburo, entre la plazoleta del Periodista y aquella otra que tiene el nombre ya mencionado de "Wenceslao Monroy". El constante tránsito de vehículos pesados en dicha ruta esta intoxicando a la vecindad, sin que la Dirección de Transito corrija esa mala instalación de los tubos de escape.

De todo un poco

Aportes sindicales y rendición de cuentas

Los trabajadores agrícolas que el año pasado participaron en las zafras del algodón y la caña aportaron cien mil dólares a la Federación Especial de Campesinos del Norte de Santa Cruz y otros organismos afines, sin que se conozca el destino dado a esta contribución obligatoria que constituye el 2 por ciento sobre el total ganado. La revelación proporcionada por el boletín informativo "Panorama" moviliza, sin duda, a los campesinos para que pidan a sus ex dirigentes la rendición de cuentas que, al parecer, no sólo se concretarían a los aportes de 1974 sino a gestiones correspondientes a años anteriores.

No es este el único caso que denuncia la inexistencia de la documentación contable en los sindicatos del país. Hace aproximadamente tres o cuatro meses el Ministerio de Trabajo otorgó un plazo razonable a los dirigentes sindicales en receso para que presentaran los informes económicos correspondientes a su gestión. Al concluir el plazo, muy pocos fueron los que exhibieron ante autoridades competentes los respectivos documentos de descargo. Se espera que hasta el 31 del mes en curso, de acuerdo a notificación del Ministerio del ramo, se aclare definitivamente esta anomalía que lastima los intereses económicos de decenas de miles de trabajadores. En muchos casos, la no rendición de cuentas se remonta a los primeros años de la década del 50, cuando la ingerencia política desvirtuó la función esencialmente sindical.

La suma acumulada en más de 20 años por este concepto y cuyo destino se desconoce debe llegar a varios millones de dólares. La pregunta que hoy se plantea el trabajador es ¿qué se ha hecho con ese dinero? La respuesta está en los ex dirigentes sindicales que asumieron el manejo y la responsabilidad sobre los aportes. Lo cierto es que hasta ahora muy poco se sabe de este misterio que empaña al movimiento sindical nacional, que echa una sombra de sospecha sobre quienes tuvieron en sus manos dineros que de conformidad con el espíritu y la letra del Decreto Supremo Nº. 05829 debían ser empleados en mejorar las condiciones sociales de los trabajadores.

En este asunto que, por supuesto, es muy delicado ya no encajan las palabras solemnes y ungidas de fervor sindical de los ex dirigentes de ayer, de hace diez y veinte años, sino exclusivamente la presentación de los documentos que acrediten un manejo correcto. El esfuerzo y el sacrificio de los trabajadores no puede de ninguna manera esfumarse por arte de birlibirloque. Es necesario que el Ministerio de Trabajo, en cumplimiento de una de sus atribuciones fundamentales, investigue y esclarezca hechos que vulneran la economía de los humildes, de los trabajadores que contribuyeron con el dos por ciento de sus salarios y jornales para lograr beneficios sociales que desgraciadamente no alcanzaron.

Confusio

La actividad aérea civil

Por RAUL PINO-ICHAZO

Este último trienio 1971/1974 ha reflejado el índice más bajo de mortalidad de las compañías aéreas comerciales. Elaborando el promedio final, obtenemos la cifra de 0,15 muertos por 100 millones de pasajeros; terminante prueba de que las compañías aéreas son el medio de transporte público extremadamente seguro.

La ostentación de este prestigio cuesta a las compañías aéreas internacionales, la inversión de cuantiosas sumas de dinero, factor al que sumamos los incesantes costos de operación (combustible, equipos de rampa, personal, comidas, derechos de aterrizaje, radioayudas, etc.) que insiden fuertemente en las economías y presupuestos de las aerolíneas, que aún comercializando rutas de mucho beneficio, deben obligarse a reducir sus frecuencias de vuelo, en una medida cada vez más incrementada.

Mas interesantes resultan los acontecimientos comerciales de las compañías aéreas: así, en el año 1973 los servicios aéreos regulares, que en el año 1970 habían transportado 380 millones de pasajeros y realizado 57.000 millones de toneladas, transportaron 483 millones de pasajeros y efectuaron 75.000 millones de toneladas-kilómetros, -resumiendo el trienio, estas cifras representaron un aumento del 27 por ciento, en relación a los pasajeros y 32 por ciento, en cuanto a la carga se refiere- el índice de crecimiento de los vuelos no regulares, ha disminuído en los últimos tres años, pero el tráfico de las compañías aéreas mantuvo un nivel de reducciones de vuelo no muy elevado, y ha seguido constituyendo el 70 por ciento del volumen transportado por explotadores (compañías aéreas) de Europa, Estados Unidos y Canadá. Las compañías sudamericanas han tenido tenue o muy poco influjo en estas cifras; aún así, lugar muy encomiable, merced al notable nivel de competencia alcanzado

(Pasa a la Página 9)

INI

Oportunidades de inversión

PRODUCTO: Desinfectantes, insecticidas, fungicidas.
DESCRIPCION: Preparados para destruir o rechazar gérmenes patógenos, etc.
MERCADO POTENCIAL: El mercado interno actualmente se abastece con las importaciones.

Importaciones bolivianas de insecticidas y fungicidas (En dólares).

1968	369.195
1969	296.842
1970	471.198
1971	376.064
1972	929.117

La alfabetización rural

Por VICTOR HUGO CASTAÑON Y SOLALIGUE

Nuevamente debemos repetir lo que ya manifestamos en artículos anteriores. Los problemas de la Educación Nacional son tantos y variados que no podemos detenernos en pensar la solución de un solo aspecto. Es así que esta vez nos proponemos hacer un análisis de uno de los problemas, pero referente a la Alfabetización y Educación de Adultos en el AREA RURAL. Y para ello debemos empezar haciéndonos una pregunta: ¿qué pasó con la Alfabetización Rural?

Nuestro país está lleno de hechos "sui géneris", inverosímiles e insólitos. Allá donde existe una plaga, u una epidemia una enfermedad, no se envía medicina. No se la previene, tal como ocurrió con la muerte de más de cincuenta personas en unas poblaciones del oriente y que las razones fueron por descuido de las autoridades sanitarias. ¿Es que ya los funcionarios de nivel medio no cumplen con sus específicas funciones? Y eso está ocurriendo con el caso que nos ocupa en Educación: la ALFABETIZACION RURAL.

Nuestra área rural está llena de analfabetos en sus diversas formas: analfabetos totales, por desuso y otras denominaciones que les da la Pedagogía. Pero no hay quien combata, quien cure este mal social que está diezmando a nuestra población campesina y obrera.

Se dice que "educar es progresar". Estamos de perfecto acuerdo. Pero ¿acaso debemos conformarnos con educar simplemente a la niñez del agro, inclusive sabiendo que a cierta edad se han de convertir nuevamente en anafabetos por desuso? ¿Acaso se ha de seguir asignando dos presupuestos a cada educando: uno para su escuela básica y otro para su alfabetización ¿Cómo se está planificando la Educación para los próximos años, ya que hasta ahora parece que la principal preocupación ha sido la niñez, dejando abandonados a ese grueso de nuestra población que es la campesina? Creemos que es tiempo de poner atención al analfabetismo en nuestra patria.

Tenemos entendido de que ya se ha gastado demasiado en estudios de carácter técnico, social, económico, etc. Y todos, con los mismos resultados. Esos estudios, hablando del analfabetismo, sacan a flote toda la calamidad que en este aspecto tenemos los bolivianos. Nos llenan de estadísticas; nos hablan de porcentajes asombrosos de analfabetos en el mundo y muy especialmente en el nuestro, concediéndonos un lugar preponderante con nuestro nivel más alto de gentes que ignoran leer y escribir, en relación a América Latina y otras partes del mundo y que como ya todos sabemos, debido a nuestra condición de país subdesarrollado o dependiente. Pero ¿hasta cuándo no nos hemos de poner manos a la obra y tomar con seriedad este grave problema? Educar es Progresar. Sí. Pero creemos que no hemos de ir muy lejos en nuestro progreso material y económico ni social, si no iniciamos una guerra sin cuartel al analfabetismo. Pero no esa "guerra" que varias veces se ha iniciado en la mayor parte de las oportunidades con fines simplemente demagógicos o proselitistas. La alfabetización tiene que adquirir niveles de **educación regular** y no de simples campañas y con la participación de "voluntarios". Si bien en estos casos se demuestra la buena predisposición de quienes desean ayudar en la erradicación de este mal cultural, creemos sinceramente que no es la forma apropiada para nuestro país, donde el índice de analfabetos según estadísticas alcanza a más del 60% de la población total de Bolivia.

Creemos, en consecuencia, que todos los bolivianos y muy especialmente las autoridades respectivas deben cambiar de criterio. Debemos comenzar, en primer término, por preparar maestros para esta área, ya que la educación de adultos o alfabetización no es lo mismo que educar o enseñar a un niño. Por lo tanto, quienes deben ocuparse de la alfabetización deben tener preparación especial. Y para lograr este objetivo, nada más fácil que, desde la gestión presente, crear los departamentos de alfabetización, especialmente en las Normales Rurales de la República. Actualmente, la materia de alfabetización se la imparte como simple referencia o a grandes rasgos dentro de Sociología. La formación específica del maestro alfabetizador, traerá consigo fructífera labor educacional, porque el educador saldrá de esas instituciones con un buen bagaje de conocimientos, tanto técnicos-pedagógicos, como de la problemática socio-económica de esta lacra social que perjudica el progreso de la patria.

Sabemos perfectamente que nuestra Educación está organizada. Y sabemos también que el departamento de la Supervisoría de Alfabetización Rural no debe ser simplemente una oficina donde el funcionario cobre su sueldo mensual. Debe convertirse en un ente que planifique, sugiera, investigue la forma de cómo afrontar la alfabetización en el área rural. Y es lamentable que nada se haga en relación a la culturización de nuestros hermanos campesinos, los que sirven para otras cosas y no para convertirse en "sujetos de la educación", dando la impresión de que al "indio" se lo debe mantener siempre y para siempre ignorante, alejado de la educación y los beneficios que el saber proporciona al hombre. Ojalá que los deseos del Primer Mandatario de la República, cuando se refiere al progreso nacional, se haga realidad incorporando efectivamente al campesino a la vida nacional, no simplemente como un elemento cuantitativo, sino que, mediante la educación, como elemento cualitativo.

Y aquí algunas sugerencias, para emprender de una vez por todas, la alfabetización de nuestros hermanos que se debaten en la obscuridad cultural:

Primero.- Implantar, desde la presente gestión escolar, la Alfabetización Regular, destinando para esta labor a los maestros egresados, que reunan condiciones para esta labor social ante todo.

Segundo.- Tratándose del área rural, destinar a cada Central de Núcleo, por lo menos tres maestros alfabetizadores, con maestros e ítems de nueva creación, desarrollando los programas que tienen las autoridades educativas.

Tercero.- A partir de la gestión escolar de 1975 se debe crear la cátedra de Alfabetización en las Normales del país y muy especialmente en las del área rural, donde, a partir del segundo curso, deben hacerse entrenamientos sobre alfabetización con campañas programadas en las comunidades de su jurisdicción.

Cuarto.- Reestructuración de la Supervisoría Nacional de Alfabetización Rural designando a maestros que entiendan el problema y organizándola de acuerdo a las necesidades de las regiones geográficas del territorio nacional.

Informativo económico-financiero

Reservas internacionales

Al 31 de diciembre de 1974, el Banco Central de Bolivia ha tenido la siguiente posición en materia de reservas internacionales brutas del país, comparadas con las mismas a igual fecha de 1973:

	1974 (en miles de dólares)	1973 (En miles de dólares)
Tenencias de DEG	$us. 3.173	$us. 2.368
Patrimonio especial	$us. 7.500	$us. 7.500
Letras Compradas a Plazo	$us.$us. 5.437	$us. 8.274
Oro en Bolivia y en el Exterior	$us. 17.235	$us. 15.496
Divisas Libres	$us. 74.251	$us. 5.923
Inversión en Bonos Extranjeros	$us. 4.000	$us. 3.500
Depósitos de Terceros	$us. 68.772	$us. 17.139
	$us. 180.368 millones	$us. 60.200 millones

Un significativo aumento del 200% en las reservas internacionales totales del país.

Base selectiva y estrategia censal

—Por el Prof. Nestor Alcón Suxo.

En la reciente y rápida evolución de los criterios de Estadística Censal, este aspecto es de fundamental importancia y merece referencia especial. Surgió en gran parte del análisis hecho en el seno de Comités Internacionales sobre Estadísticas Censales; sobre el complejo problema del Censo y su significación frente al desarrollo económico social, la difícil situación económica de los países, así como la experiencia dejada por múltiples censos realizados.

El enfoque selectivo se refiere a la conveniencia de realizar censos en forma gradual previa la experimentación y no atender al mismo tiempo a todos en general (urbanos, rurales y en las comunidades más alejadas). Este último, desde luego, no fue posible sino en contados casos y en circunstancias excepcionales pues lo común ha sido que, con esa intención, los esfuerzos y los recursos se diluyeran en acciones casi siempre superficiales, incompletas, débiles y, por lo mismo, ineficaces.

Pero la idea de censar a la población de nuestro país en forma gradual lleva lógicamente a preguntarse por dónde comenzar la tarea y en qué orden proseguir. La respuesta establece una característica importante de un censo funcional referida a la estrategia : la selectividad en virtud de la cual, los programas deben localizarse, en primer término, en aquellas áreas donde están en realización o por realizarse proyectos de mejoramiento económico y social. Vale decir, donde los adultos, personas mayores y jóvenes van a ser censados; que estén real o potencialmente incorporados a la producción agrícola e industrial y, por la misma razón, sus motivaciones con respecto a la situación censal puedan ser fácilmente estimuladas y su parovechamiento inmediatamente utilizado. Una acción metódica y progresiva como la que **sugiere esta nueva estrategia, exige desde luego una selección cuidadosa** de las zonas de los grupos de población con los cuales debe realizarse el trabajo en forma sucesiva, más que todo para su experimentación. Estas funciones favorables se pueden hallar dentro de los programas de reforma agraria y colonización, tecnificación agrícola, cooperativismo e industrialización en general. Por otra parte, desde el punto de vista, importa más censar a las personas que están en edad de la adultez de quienes es posible esperar su aporte significativo para el desarrollo socio-económico de nuestro país.

La solución gradual del problema censal que se propugna mediante la ESTRATEGIA SELECTIVA es por consiguiente fundamental para obtener el éxito que se logrará en beneficio de todos los bolivianos.

Entre las zonas que dan sólido fundamento a la selectividad, podemos citar los siguientes:

a) Permite una utilización más racional y provechosa de los generalmente escasos récursos de que dispone para la realización censal.

b) Hace posible censar en base a incentivos patrióticos o en su caso de carácter práctico que por lo general son los más convincentes.

c) Facilita la realización de un trabajo sistemático y diferenciado, de acuerdo con las necesidades reales de los grupos y de la comunidad.

d) Hace posible intensificar los esfuerzos allí dónde la situación censal es más necesaria y redituable.

En realidad, el enfoque selectivo pone énfasis en aspectos prácticos del desarrollo; pero nadie duda ya de que dentro de éste hay una constante interrelación entre lo económico y lo social. Por último, no se ha abandonado la meta original de censar a todo en el país, sólo que una estimación realista de recursos y las posibilidades aconsejan ir tras ella en forma escalonada y/o progresiva.

NOTICIA DE PERFIL

Premios a los Campeones 1974

La Secretaría General de Deportes decidió premiar a los campeones de diferentes especialidades deportivas nacionales. He leído la Resolución y he visto con espanto que no figuran en la nómina muchas especialidades en el campo del deporte y sus respectivos campeones nacionales 1974. Con la idea de que todavía pudieran salvarse dichas omisiones y concederse los trofeos respectivos, he confeccionado la siguiente lista complementaria que la remito a la Secretaría General de Deportes, magníficamente dirigida por el Dr. Guillermo Bulacia Salek.

CAMPEON NACIONAL DE OCULTA-OCULTA: Dr. Hernán Siles Suazo, Jefe del Movimiento Nacionalista Revolucionario de Izquierda, quien –según han dicho las autoridades– ingresó al país, realizó reuniones con políticos y sindicalistas y después se hizo humo. Trofeo: Una garrafa de gas.

CAMPEON NACIONAL DE PESCA-PESCA: Reverendo Padre Erich de Wasseige, atleta extranjero que batió record de las Cien Cuadras Paceñas llegando primero a la meta situada en el Arzobispado. Trofeo: "El Pichón de la paz al horno".

*****

CAMPEON NACIONAL DE CACHAÑA O "DRIBLING": Ecmo. Sr. General Hugo Banzer Suárez, Presidente de la República, por haber "cachañeado" muy bien a célebres y experimentados políticos que detentaban hasta hace cierto tiempo el record nacional de la cachaña. Se ha hecho acreedor al trofeo "Yolanda Prada de Banzer".

*****

CAMPEON NACIONAL DE RULITOS: Sr. Javier Arce Villalba, Subsecretario de Prensa e Informaciones, quien antes de ocupar ese cargo tenía el cabello rizado, hoy completamente liso debido a sus preocupaciones inherentes al cargo. Trofeo. Una onduladora marca "Lula".

*****

CAMPEON NACIONAL DE LA SONRISA: Sr. Adalberto Violand, Asesor de la Presidencia de la República, quién ha sonreido ante el país apesar de encontrarse hace muchos años frente a problemas trascendentales de política y otros. Especialmente otros. No tiene trofeo porque es otro feo. O'trofeo.

*****

CAMPEON NACIONAL DE FIDELIDAD CONYUGAL: El ciudadano Juan de Dios Perez, no vidente que reside cerca de la población de Ulla Ulla y que traicionó a su mujer, sólo dos veces durante el año 1974, precisamente dos veces que ella viajó a la ciudad de Oruro a comprarle un bastoncito blanco. Trofeo: Una colección de Playboy (para su mujer).

*****

CAMPEONES NACIONALES DE TUNKUÑA: La Corporación Minera de Bolivia y la Corporación Boliviana de Fomento que durante 1974 cojearon mucho y que este año serán operadas sin anestesia. Trofeo que recibirán: "La muleta de oro".

*****

CAMPEONA NACIONAL DE SALTOS ORNAMENTALES EN LA CAMA: Después de riguroso análisis, se resolvió premiar a una pulga para no dar lugar a discusiones y malos entendidos.

*****

CAMPEON NACIONAL DE PERMANENCIA EN EL HOGAR: El Periodista Alfonso Prudencio Claure, quien permaneció en su hogar sin salir durante varios días a raíz de un fuerte resfrío que sufrió durante el mes de junio del pasado año.

PAULOVICH

EE.UU. ordenó a la CIA que espiará a 10.000 norteamericanos en el año 1970

WASHINGTON, ENE 9 (AFP).- El Ministerio de Justicia comunicó en 1970 a la CIA los nombres de 10.000 ciudadanos norteamericanos de izquierda para que los espiara, confirmó hoy un alto funcionario de dicho ministerio.

Los "sospechosos" fueron elegidos entre los jóvenes universitarios impugnadores de la guerra del Vietnam, militantes de la "nueva izquierda" o activistas negros aclaró James Devine, que dirigía en la época la sección secreta del Ministerio de Justicia.

Añadió que la lista fue confeccionada por las computadoras del Ministerio y tenía que servir para vigilar a los denunciados durante sus viajes al extranjero.

No fue sin embargo posible averiguar si dicha lista corresponde con la que mencionó el New York Times cuando levantó este asunto acusando al organismo norteamericano de inteligencia de haber efectuado "operaciones masivas de vigilancia interior ilegal".

El Presidente Gerald Ford nombró una comisión que presidió el Vicepresidente Nelson Rockefeller para investigar sobre estas eventuales operaciones ilegales de la CIA.

Ahora el Washington Post descubrió esta relación entre el Ministerio de la Justicia y la CIA que atenúa las acusaciones del New York Times puesto que la central de contraespionaje habría espiado a los individuos de la lista en sus viajes en el extranjero, lo cual está en su competencia legal, y no en el interior del país, lo que incumbe al FBI.

James Devine confió al Post: "Cuando el Poder Ejecutivo se sale del camino derecho es justo golpearle. Pero me da horror que acusen a la CIA de haber establecido una lista que le entregamos nosotros".

Por su parte, el famoso cronista Jack Anderson dijo en su columna divulgada en 600 periódicos de los estados que las listas de personas que debían ser vigiladas en el interior fueron comenzadas por el FBI y no por la CIA a raíz del asesinato del presidente John Kennedy en 1963.

Según la misma fuente, la CIA comunicaba al FBI las informaciones obtenidas en el extranjero sobre ciudadanos norteamericanos.

Sin embargo, numerosas fuentes especializadas y concordantes reafirmaron que también la CIA procedió en "ciertos casos" a vigilar a personas en el interior del país, omitiendo avisar al FBI.

En cambio, no sufrieron la menor modificación las acusaciones del New York Times según las cuales la CIA espiaba electrónicamente embajadas de países extranjeros y en especial las de Israel y Chile.

Contrabando de sangre de Guatemala a México

MEXICO, ENE. 9 (AFP).- Una investigación sobre el contrabando de sangre humana de Guatemala a México ha sido iniciada por la secretaría de salubridad y asistencia mexicana, se supo hoy miércoles aquí.

Un vocero de la dependencia informó que se ha destacado personal para investigar y vigilar instituciones médicas privadas, a las cuales se destinaría la sangre introducida ilegalmente de Guatemala.

"El delito de contrabando de sangre humana es casi similar al de contrabando de drogas, añadió, y los responsables serán castigados por las autoridades competentes". El portavoz dijo que se han pedido informes a las autoridades del estado mexicano de Chiapas, por donde entraría ilegalmente la sangre y a las de Guatemala.

El litro de sangre humana para transfusiones cuesta en México el equivalente de 6,4 dólares, en tanto que el precio de la de contrabando oscila entre 6,40 y ocho dólares.

El diario guatemalteco "El Gráfico" denunció hace dos días el contrabando de hemoglobina, a través del estado mexicano de Chiapas, fronterizo con Guatemala.

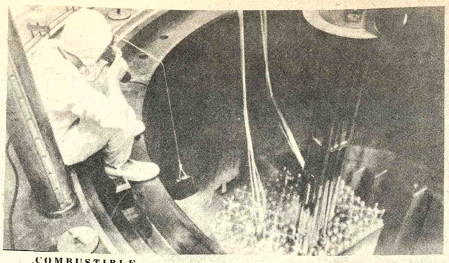

COMBUSTIBLE NUCLEAR.- Un técnico vigila la carga de paquetes de combustible por una máquina automática en una instalación nuclear en Maryland. (Foto USIS).

MADRE DE 179 HIJOS...

Rosa Verduzco, más conocida por Mamá Rosa, tiene sólo 39 años y ya es madre de 179 hijos adoptivos. Chicos abandonados, enfermos y hasta delincuentes encontraron en ella a la madre que no conocieron. Lea esta historia verídica, conmovedora y humana en el reportaje especial que trae Selecciones de Enero. Pídala hoy.

COMITE DE OBRAS PUBLICAS DE SANTA CRUZ

CONVOCATORIA Nº 2/ 75

Se convoca a concurso de profesionales, grupo de profesionales o empresas consultoras inscritas legalmente que tengan experiencia en la elaboración de proyectos industriales y agroindustriales, a presentar propuestas para realizar estudios de factibilidad técnica-económico-financiera de los siguientes proyectos a ejecutarse en el Departamento de Santa Cruz.

FABRICA DE CALZADOS CURTIEMBRE

Los pliegos de condiciones generales, podrán ser retirados de la Sección Caja del Comité de Obras Públicas o de nuestras oficinas de la ciudad de La Paz, calle Loayza, Edificio Castilla, 8° piso, Oficina N° 807, previa cancelación de $b. 500.-

Las propuestas deberán ser presentadas en sobres cerrados y lacrados, en la Secretaría General del Comité de Obras Públicas: calle Warnes, esquina La Paz, Santa Cruz de la Sierra, Bolivia; hasta horas 17:00 del día 8 de abril de 1975, bajo el siguiente rótulo:

CONVOCATORIA Nº 2/ 75

Santa Cruz. Diciembre de 1974.

H. MUNICIPALIDAD DE LA PAZ

-SE COMUNICA A LOS EXPOSITORES DE LA FERIA DE ALASITA QUE DEBEN APERSONARSE A LA INTENDENCIA MUNICIPAL PARA LA DISTRIBUCION DE PUESTOS, CALIFICACION Y CANCELACION DE SUS PATENTES, DE ACUERDO AL SIGUIENTE ROL:

LUNES 13 DE HS. 8:00 a Hs. 12.00

Sector Masitas.- a) Frutas b) Tortas c) Biscochos d) Maní e) Confites f) Miniaturas en masas g) Helados-Jugos de fruta.

LUNES 13 DE Hs. 14:00 á 18:00

Sector Joyería y Yesería.

MARTES 14 de Hs. 8:00 á 12:00 y de 14:00 á 18:00

Sector Miniaturas.- a) Billetitos b) Tejidos c) Artesanía en Miniatura

MIERCOLES 15 de Hs. 8:00 á 12:00 y de Hs. 14:00 á 18:00

Sector Miniaturas.- c) Artesanía en miniatura

JUEVES 16 de Hs. 8:00 á 12:00 y de Hs. 14:00 á 18:00

Sector Miniaturas.- c) Artesanía en miniatura

VIERNES 17 de Hs. 8:00 á 12:00 y de Hs. 14:00 á 18:00

Sector Plantas.-SABADO 18 de Hs. 8:00 á 12:00 y de Hs. 14:00 á 18:00

Sector Juegos Populares.- a) Billar Infantil-Autódromo b) Palacio de los Misterios-Tiro al Blanco a) Argollas-Lota d) Carrera de Coches e) Otros relacionados a juegos

DOMINGO 19 de Hs. 8:00 á 12:00 y de Hs. 14:00 á 18:00

Sector Comidas. a) Variedad de platos b) Lechón-Sandwichs- Humintas, etx. c) Api-Café-Té d) Chicharrón-Silpanchos-Chorizos e) Anticuchos f) Otros.

LUNES 20 de Hs. 8:00 á 12:00

Sector Artesanía Paceña.-

LUNES 20 de Hs. 14:00 á 18:00

Sector Artesanía del Interior.-

MARTES 21 de Hs. 8:00 á 12:00 y de Hs. 14:00 á 18:00

Varios.- a) Suertes b) Rifas c) Otros no considerados en los anteriores.

Instituciones de beneficencia.

La Paz, 8 de enero de 1975

DIRECCION DE RELACIONES PUBLICAS

China afirma que contradicciones ent EE.UU. y la URRS son irreconciliabl

TOKIO, 9 (AP).- China dijo hoy que las contradicciones entre Estados Unidos y la Unión Soviética son irreconciliables y cuestión de vida o muerte. Añadió que la situación mundial es mas bien de mayor tirantez que de distensión.

El diario del pueblo de Pekín resedía la tesis china en un artículo que define a 1974 como un año de agitaciones y gran desorden para este año.

Dice que este estado de cosas favorece la revolución internacional. Hay creciente turbulencia en la tierra y la situación es cada vez mejor (para esos fines), agrega.

La inquietud internacional, traducida en la propagación de la violencia, la crisis económica y las disputas entre Estados Unidos y la Unión Soviética en varias partes del mundo, es un tema frecuentemente comentado por los chinos. A menudo es acompañado por despachos de capitales occidentales que sólo dan cuenta de malas noticias.

Según la teoría m caída del capitalism perialismo será prece período de tormentas internacionales. acontecimiento que confirmar esto es apro Pekín. Toda evidencia ignorada.

El artículo del dia blo difundido por l Hainhua aquí, descr norteamericanos y so bados en una lucha por

BUSCA CASA

Técnico petrolero busca casa amueblada o s amueblar, preferible Calacoto o la Florida.

Teléfonos 83801 - 82420

Urgente

Empresa Industrial requiere los servicios de Secretaria Estenodactilógrafa. Las interesadas pue enviar Curriculum Vitae completo a Casilla 5111 - La hasta el 13 de Enero.

CLINICA DE REPOSO "SEÑOR DE LOS MILAGROS"

Ruega a sus deudores que pasen a cancelar cuentas pendientes en el término de tres días; caso con rio se publicarán sus nombres sin perjuicio de seguírs acción judicial.

La Paz, 8 de enero de 1975.
El Directorio

BANCO MERCANTIL

CONVOCATORIA

De conformidad a lo establecido por Artículos 54 y 56 de los Estatutos, se cita a lo señores accionistas del Banco a la JUN GENERAL ORDINARIA, que se llevará a ca en el domicilio legal de la Sociedad, c Ayacucho Nº 277, primer piso, La Paz, el jueves 13 de febrero de 1975 a las 16 y 30 ho a objeto de considerar los siguientes asun de la orden del día:

1. Lectura del acta de la Junta anterior.
2. Memoria presentada por el Presidente ríodo 1974).
3. Balance General y Estado de Ganancia Pérdidas.
4. Distribución de utilidades.
5. Cuarto intermedio (Junta General Extraor naria).
6. Designación de Inspectores de Contabilid
7. Elección de Directores.
8. Varios.

La Paz, 10 de Enero de 1975.

EL SECRETARIO

BANCO MERCANTIL

CONVOCATORIA

Por decisión del Directorio y de acuerdo a lo determinado por los Artículos 55 y 56 de los Estatutos, se cita a los señores accionistas del Banco a la JUNTA GENERAL EXTRAORDINARIA, a realizarse el día jueves 13 de febrero de 1975, a las 17.00 horas, en el domicilio legal de la Sociedad, calle Ayacucho Nº 277, primer piso, La Paz, para tratar la siguiente orden del día.

1.- Lectura del acta anterior
2.- Aumento de capital.

La Paz, 10 de enero de 1975

EL SECRETARIO

prendas para bebés
B.V.D.®
ARTICULOS DEPORTIVOS

* SE IMPONE POR ELEGANCIA PROPIA

MASA
EX-SAID
MANUFACTURAS DE ALGODON S.A.

*elegancia
*calidad
*distinción

SE PUEDEN IMITAR SUS COLORES Y SUS DISEÑOS, LO QUE NO SE PUEDE IMITAR ES LA TELA "SANFORIZADO", LA TELA SIN COMPLEJOS QUE NO SE ACHICA POR MUCHO QUE SE LA JABONE...

Por eso, con una tela de Manufacturas de Algodón S.A. usted se sentirá dueña absoluta de la elegancia.

Contrabando de cocaína causó escándalo en Bogotá, Colombia

BOGOTA, ENE. 9 (AFP).- Un contrabando de azúcar con cocaína, soborno, crisis de jueces y el suicidio de un ejecutivo agitaron esta semana a Colombia develando hoy un escándalo de alcances intrigantes.

La existencia de cocaína oculta en azúcar, producto de exportación controlada, fue denunciada por un portavoz de la dirección general de aduanas, hasta en informes policiales según informe.

El embarque, parte del cual alcanzó a ser enviado a Europa desde el puerto de Barranquilla, en el litoral atlántico, cobija cinco mil toneladas de azúcar refinado por valor de un millón 311.000 dólares.

Al divulgarse este miércoles el descubrimiento del ilícito, un funcionario de comercio exterior admitió haber aceptado un soborno y el mismo día el asunto cobró mayores proporciones al producirse el suicidio del gerente de la Asociación Colombiana de Cultivadores de Caña (ASOCAÑA), el economista Jaime Lozano, de 64 años. "ASOCAÑA" tiene el monopolio para la venta de azúcar al exterior.

Encontradas conjeturas surgieron en torno a la muerte de este alto ejecutivo, caso sobre el cual las autoridades policiales iniciaron la investigación de rigor.

Un portavoz de la dirección de aduanas denunció las implicaciones en el "azúcar amargo" de mafiosos quienes, dijo, "a través de poderosos emisarios, abogados y dirigentes políticos se han dirigido a la presidencia de la república reclamando la revolución del millonario embarque".

En Barranquilla, el juez superior de aduanas Néstor González, a quien correspondió examinar la documentación del embarque, declaró que en su concepto no hubo contrabando, al tiempo que el comerciante Johnny Crump, propietario del cargamento, acusó a "ASOCAÑA" de dedicarse a "manipulaciones para mantener el monopolio de las exportaciones azucareras".

Chump afirmó que ese cargamento estaba destinado a Suiza, autorizado por Eduardo Paez, jefe seccional del Instituto de Comercio Exterior (INCOMEX). Este funcionario confesó haberse prestado a un soborno, indicó un comunicado de INCOMEX.

"La suspensión del embarque se ordenó al saberse que además de la documentación falsa, en los bultos de azúcar estaban escondidas grandes cantidades de cocaína", manifestó la dirección aduanera. Su vocero añadió que "agentes secretos habían establecido que la droga debía ser trasbordada en alta mar a otro buque que la llevaría a su destino final a los Estados Unidos".

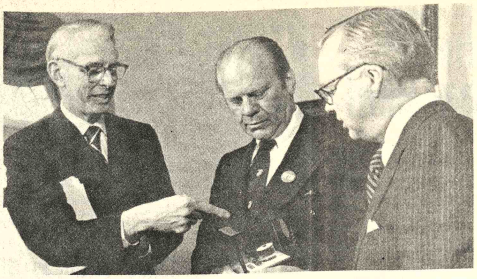

CRISTAL PRODUCIDO EN EL ESPACIO.- Un cristal fabricado en el espacio exterior, que podría hacer que las computadoras se redujeran a una décima parte de su tamaño actual, es presentado al Presidente Ford. El cristal, llamado el más incomensurablemente puro y el de vida más larga que haya producido el hombre, fue consecuencia de un experimento ideado por el Instituto de Tecnología de Massachusetts (MIT) a bordo del laboratorio espacial norteamericano, que aún está volando en órbita de la Tierra. El administrador de la NASA, James Fletcher (izquierda) dijo que el proceso podría conducir a la creación de una nueva industria de miles de millones de dólares. A la derecha está Howard Johnson, Presidente de la Junta Directiva del MIT.

El mal monetario mundial dio lugar a nuevo oficio: la astrología económica

ROMA, 9 (AP).- El mal monetario que padece el mundo ha dado lugar al nacimiento de una nueva profesión: La Astrología Económica.

GENTE, uno de los principales semanarios italianos, inauguró esta semana una sección de horóscopo económico que pone énfasis, no en los conflictos amorosos sino en los de la billetera, y aconseja científicamente, cómo ganar y gastar el dinero.

Correctas o no, las predicciones se basan en el zodíaco y serán seguramente un éxito en este país, donde los lectores son ávidos creyentes en el horóscopo y los magos.

Lo mio no es cuestión de magia, dice Lisa Morpurgo, seleccionada por la revista como su astróloga. Estoy interesada en las estrellas y el mundo de las finanzas.

Y en verdad, se la confundiría fácilmente con una analista de negocios bien informada o una asesora económica.

Reconoce que para reforzar sus conocimientos estelares, estudió de cerca el colapso de 1929 de la bolsa de valores norteamericana a fin de aconsejar mejor como evitar desastres futuros.

Esencialmente, la señorita Morpurgo relaciona mediante un sistema secreto, ciertos productos básicos como hierro, oro o petróleo, a los signos del zodíaco. También asocia, dice, ciertos valores mercantiles con signos similares.

La señorita Morpurgo, residente en Milán, reconoce también la posibilidad de errar y califica de personales sus conclusiones.

Pronosticó ayer, por ejemplo, que la plata subiría: subió un poco en el mercado de valores de Londres pero bajó en los futuros de Nueva York.

"Gente" decidió incluir la seccion del horóscopo económico porque la consideró necesaria en estos tiempos de crisis económica e inflación de la magia.

Hoy en la historia

Hoy es viernes, 10 de enero, décimo día de 1975. Faltan 355 días para terminar el año.

EN UN DIA COMO HOY:

1500 - Jacobo Nufer practica la primera operación cesárea.

1533 - Pedro de Heredia funda la ciudad que nominó Cartagena, en el actual territorio colombiano.

1815 - Batalla de Guayabos o Guayabitos, que determinó la evacuación de Montevideo a la sazón ocupada por los argentinos. Dirigió a los patriotas el futuro Presidente de la república uruguaya, José Fructuoso Rivera.

1880 - Canal de Panamá. Se hace estalllar en la Montaña de Cucaracha la primera carga de dinamita que había de derrumbar las cordilleras del itsmo para dar paso a las aguas.

1916 - Fundación de la escuela normal de maestras de La Habana.

1918 - Muere el poeta, militar y diplomático salvadoreño Juan José Canas. Fue autor de la letra del himno nacional de su patria y presidente de la academia salvadoreña de la lengua.

1919 - Los comunistas proclaman la república socialista de Bremen, Alemania. El gobierno del Reich ordenó su ocupación militar y el 14 de febrero se acabó aquello.

1920 - Se funda la liga de las naciones.

PENSAMIENTO DE HOY

El patriotismo es el último refugio de un bribón. Samuel Johnson.

Se explicará métodos de la "supuesta" explotación económica en Latinoamérica

BRUSELAS, 9 (AP).- El tribunal Bertrand Russell tratará de explicar la semana próxima en Bruselas los motivos y métodos de la "supuesta" explotación económica de la América Latina.

Un jurado internacional de 25 miembros se reunirá aquí del once al 18 de enero, presidido por el senador italiano Lelio Basso. El belga Francois Rigaux, profesor de Derecho en la Universidad Católica de Lovaina y miembro del jurado, dijo hoy a la prensa que el tribunal investigará el sistema de dominio en Latinoamérica, especificamente, el papel que juegan en la represión los gobiernos latinoamericanos y las fuerzas exteriores.

Entre las preguntas que se plantearán serán los supuestos motivos que justifican negar derechos básicos a pobiaciones enteras, la brutal represión de la voluntad popular, el respeto a los derechos individuales de sólo las clases dominantes, el ciego desarrollo económico y la concesión de privilegios excesivos a las compañías extranjeras.

La acusación contra algunos gobiernos latinoamericanos conducirá quizás a condenar el sistema económico de dominio en aras del cual han sacrificado el bienestar y dignidad de sus pueblos, ha dicho el tribunal.

Asistirá al juicio Hortensia Bussi de Allende, viuda del Presidente chileno Salvador Allende.

El jurado incluye al escritor colombiano Gabriel Garcia Márquez, al ex Presidente dominicano Juan Bosch, al escritor argentino Julio Cortazar, al ex embajador chileno Armando Uribe, al secretario general de la Confederación de Trabajadores Latinoamericanos Emilio Máspero, al representante de la Organización de Liberación de Palestina, Omar Abu, a los profesores franceses Albert Soboul y Aurent Schwarz, al francés Alfred Kastler, ganador del Premio Nóbel de física, al pediatra norteamericano Benjamin Spock, al biólogo estadounidense George Wald, ganador del Premio Nóbel.

CUANDO CHINA DESPIERTE

Cuando China despierte, el mundo temblará. Tal la sentencia que Alain Peyreffite, ministro de de Gaulle y de Pompidou escribió, luego de su visita a China, en un libro tan lúcido como objetivo, que pone en la balanza los grandes logros del gobierno de Mao y el precio que el pueblo chino ha tenido que pagar por ellos. Lea el claro análisis que presenta sobre el tema Selecciones de Enero. Pídala ya.

Se registra notoria fuga de capitales de Italia

ROMA, ENE 9 (IPS).- La prolongada y hasta ahora ininterrumpida fuga de capitales de Italia alcanzaría la cifra de cincuenta mil millones de dólares. Con menos de un tercio de esta suma se saldarían todas las deudas externas peninsulares.

Al afirmar que la mayor parte -o casi la totalidad- de estas fabulosas cantidades de dinero han "emigrado" a Suiza, la prensa local destaca que muchos de estos capitales ilegalmente extraídos del país han sido invertidos en el exterior en empresas competitivas de la industria peninsular.

Se subraya además la inutilidad de las pequeñas disposiciones relativas únicamente a la revisión de los equipajes de quienes franquean las fronteras en dirección al extranjero, exigiéndose en cambio urgentes medidas, tanto para evitar la fuga de los grandes capitales como para intentar el regreso de los mismos.

La mayor parte de las sumas extraídas del país son dirigidas a cuentas de ahorro, depósitos bancarios, títulos, obligaciones o acciones, y fondos de inversiones industriales e inmobiliarias.

Venezuela alcanzó nivel máximo en sus reservas

CARACAS, 9 ENERO (IPS).- El Banco Central de Venezuela informó ayer que el nivel de reservas monetarias internacionales de Venezuela llegó a 6.378 millones de dólares equivalente a 26.425 millones de bolívares. Las mismas son las más cuantiosas reservas que jamás haya tenido el país, y las más altas de América Latina en este momento. Ese monto fue el saldo de reservas cuantificado al cierre de 1974.

La información fue suministrada ayer por el doctor Alfredo Laffe presidente del Banco Central de Venezuela, quien reconoció que el asombroso incremento de las reservas monetarias internacionales que en 1974 registran un aumento cercano a los 4.000 millones de dólares - se debe exclusivamente a la pederosa influencia ejercida por los precios del petróleo. Este incremento -reconoció Laffe- pudo haber sido incluso mayor, de no haberse registrado un marcado aumento en el costo y volumen de las importaciones hechas por Venezuela el año pasado, como consecuencia de un crecimiento acelerado y de acrecentada necesidad de materias primas y auxiliares por parte de la industria, y los problemas inherentes al factor inflacionario internacional.

MINISTERIO DE URBANISMO Y VIVIENDA

DIRECCION GENERAL DE DESARROLLO URBANO

Se recuerda a todos los profesionales y/o Empresas Consultoras dedicadas a la Planificación Urbana, la obligación que tienen de registrar su inscripción en la Dirección General de Desarrollo Urbano y Regional, de acuerdo con lo establecido por el Decreto Supremo 09933 del 21 de Septiembre de 1971, requisito sin el cual no podrán realizar trabajos en el campo referido.

La Paz, 8 de Enero de 1975

DEPARTAMENTO DE RELACIONES PUBLICAS
Ministerio de Urbanismo y Vivienda

VISITADOR MEDICO

IMPORTANTE FIRMA REQUIERE

Enviar Curriculum Vitae

a Casilla No. 2967,

La Paz-Bolivia

AGRADECIMIENTO

Expreso mi profunda gratitud al Dr. Walter Orgaz por la exitosa intervención quirúrgica efectuada en mi persona, asimismo agradezco infinitamente al Dr. Clever Beltrán, a las enfermeras, ayudantes y personal de la Clínica COMIBOL, formulando votos porque la Divina Providencia ilumine su labor humanitaria de socorrer al enfermo.

La Paz, Enero de 1975.

Gustavo Bustillos Barragán.

SE NECESITA COCINERA

Que sepa de su oficio. Inútil presentarse sin certificados.

Avda. Julio C. Patiño N° 550 (Calacoto).

COMPAÑIA BOLIVIANA DE ENERGIA ELECTRICA S.A.

Bolivian Power Company Ltd.

Corte de energía para mejorar su servicio Dia VIERNES 10 de enero de hrs. 13.30 a 17.30 Zona MIRAFLORES, afecta a:Calle Pinilla entre Plaza T. Sorzano y Corrales, Posnaski entre Pinilla y Guerrilleros Lanza y sector norte de la Plaza Tejada Sorzano y primera cuadra Saavedra.

CITACION URGENTE

A los adjudicatarios de lotes en Chasquipampa, Calacoto Alto (empleados públicos) día sabado 11, horas 9 y 30 a.m. Lugar:Chasquipampa.

Los adjudicatarios

COMUNICADO

Universidad Católica Boliviana

ESCUELA DE ENFERMERIA "ELIZABETH SETON"

Examen de licenciatura fue postergado hasta marzo, para enfermeras graduadas del "Setón".

La Dirección

SUCS. ZIEGLER LTDA.,

AGENTES GENERALES DE ADUANAS

Comunica a su distinguida clientela de Industria, Comercio y Banca, el traslado de sus oficinas a la Avenida ' 16 de Julio'' N°. 1490, EDIFICIO AVENIDA 7°. piso.

COMPRAMOS TERRENOS O CASAS VIEJAS

Con urgencia compramos al contado terrenos o casas viejas de 1.800 a 2.000 metros cuadrados, sin intermediarios, en las siguientes ciudades:

LA PAZ: Zona Munaypata, zona Garita de Lima o adyacentes y otra en Av. Buenos Aires o adyacentes.

COCHABAMBA: Zona Nor Oeste, zona Nor Este y otra en zona Sud Oeste.

ORURO: Zona Central.
TRINIDAD: Zona Central
LLALLAGUA: Zona Central.
Compramos piano.

Ofertas dirigirse a Eduardo Mercado T., Casilla 4932. La Paz. Teléfono 20215 La Paz horas de Oficina.

YA! ESTAMOS EN TARIJA

NUEVA SUCURSAL GRACE

AL SERVICIO DE LA AGRICULTURA! CONSTRUCCION! Y EL HOGAR!

visitenos: GRACE calle Ingavi Nº 746

DEPARTAMENTO VENTAS - SERVICIO - REPUESTOS INTERMACO CATERPILLAR VOLVO UNIROYAL Ford Tractores Equipos

LLEGARON TELEFONOS

LAVAPLATOS

importadora FERNANDEZ

JENARO SANJINES 439 Tel. 64529 CASILLA 5174

Se entregó a Misión del BID el proyecto caminero La Paz-Beni

El Ministro de Transportes y Comunicaciones, Ing. Julio Trigo Ramírez, entregó ayer el proyecto caminero La Paz-Beni, a los miembros de una misión del Banco Interamericano de Desarrollo (BID), para que esa entidad estudie la posibilidad de otorgar el financiamiento correspondiente.

En la entrega del proyecto de construcción del camino, estuvieron presentes el Subsecretario de Transportes, Mario Antezana, el Director del Instituto del Financiamiento, Héctor Ormachea, el Presidente de CORDEPAZ, Guillermo Elio y delegados del Servicio Nacional de Caminos.

Se ha planteado al BID la financiación del tramo camínero La Paz-Santa Bárbara, del proyecto vial hacia el Beni. La parte, del camino Santa Bárbara-Buena Vista, será financiado por el Gobierno con fondos propios. La misión está formada por los ingenieros Jack Hutchins, Raúl Schenick y el representante de BID en Bolivia, Francisco Romero.

ORURO-CONFITAL

También se informó que se firmará en los próximos días un contrato para la ejecución del trabajo de consultoría para la carretera Oruro-Confital.

La ejecución de las obras de este camino tiene un financiamiento asegurado de $US 43.500.000.

La empresa que tendrá a su cargo la realización del estudio de consultoría, es la firma Ingeniería Politécnica Amerindia (IPA) asociada con la empresa brasileña HIDROSERVICE

En dicho estudio se determinaran el trazo de la carretera Oruro-Confital, sus variantes, número de puentes, tiempo de ejecución de la obra y las normas para la realización de los trabajos de construcción.

ENTRENAMIENTO DE PILOTOS

El Ministerio de Transportes y Comunicaciones, por intermedio de la Subsecretaría de Aeronautica Civil y con la cooperación de la Fuerza Aérea Boliviana, inició un curso de vuelo para pilotos.

El curso que también cuenta con la participación del LAB, y con el se pretende habilitar pilotos civiles seleccionados, con una experiencia no menor de 2.000 horas. Tendrá una duración de dos meses y se dictarán clases prácticas de entrenamiento en las bases de Cochabamba y La Paz.

CAMINO LA PAZ-BENI.- Una misión del BID recibió ayer del Ministro de Transportes, Ing. Julio Trigo, el estudio del proyecto de construcción del tramo camínero La Paz-Santa Bárbara, cuyo financiamiento se busca. Este camino forma parte del proyecto vial La Paz-Beni. En la foto se observa un aspecto de la reunión sostenida ayer.

Ratificado:

Año escolar comienza el tres de febrero próximo

El año escolar, que consigna doscientos seite días hábiles en su calendario, se iniciará indefectiblemente el tres de febrero, anunciaron autoridades del Ministerio de Educación.

Se señaló que las pruebas de desquite, en todos los establecimientos educativos se cumplen con normalidad. Fueron iniciadas el seis del presente y se prolongarán hasta el 15 de acuerdo a las normas establecidas.

Centro de Estudios Nacionales es contrario a aumento salarial

El Centro de Estudios Nacionales (CEN) no está de acuerdo con el aumento de salarios en el país. Asegura que no están dadas las condiciones para "afrontar un mejoramiento de remuneraciones, en virtud de que no existe aún una adecuada movilización de los recursos productivos".

El CEN hace conocer ese criterio en un documento que lo titula "En defensa de la Economía Popular", en el cual señala que el reajuste de sueldos y salarios arrastraría al país a una inflación monetaria, cuyo mayor impacto lo soportaría el sector popular de menos recursos económicos.

Hace notar que la gestión financiera del pasado año es bonancible, con reservas considerables de divisas, gracias a las favorables cotizaciones de productos básicos como el petróleo y otros de tipo estratégico, lo cual, no obstante, no capacita al país para responder a un aumento de sueldos y salarios, "que más bien iría en detrimento de nuestro propio desarrollo, que requiere, a corto plazo, de cuantiosas inversiones para poder movilizar su potencialidad en recursos naturales".

MECANISMO NEGATIVO

El CEN explica así su posición contraria al aumento de sueldos y salarios: "Un aumento de sueldos y salarios obraría como mecanismo de presión y propagación de la inflación monetaria, que se desencadenaría vía reajuste de precios en los diferentes rubros de los artículos de consumo que, a la vez, en el sector empresarial, se viabilizaría por los aumentos de costos, por el incremento de las remuneraciones, mejoras de precios por el uso de energía, combustibles, transporte, que suele decretarse por los gobiernos que adoptan la política de aumento de sueldos y salarios, para contrarrestar sus efectos".

Por esas y otras razones expuestas por el CEN en el documento publicado, ese organismo sugiere a las Fuerzas Armadas en función de gobierno, lo siguiente:

1.- Que no se imponga de aumento general de sueldos y salarios, si la medida no tiene compatibilidad con las posibilidades reales del país.

2.- El estudio de un posible aumento real de sueldos y salarios mediante la elevación del poder adquisitivo del peso boliviano.

3.- Creación de un Tribunal de Defensa de Consumo, para que opere un rigido control de precios, para evitar la especulación y el enriquecimiento a costa del hambre del pueblo.

Se designó comisión de alto nivel en Urbanismo y Vivienda

Una Comisión de Alto Nivel, que se encargará de evaluar y estudiar la acción del sector de urbanismo y vivienda, así como sugerir las medidas que permitan una adecuada y efectiva política que coordine con el Plan Nacional de Desarrollo a que está abocado el Gobierno Nacional de las Fuerzas Armadas, ha sido designado por el Ministro Cap. de Nav. Walter Núñez Rivero.

La Resolución Ministerial 010/75, dice al respecto:

VISTOS Y CONSIDERANDO:

Que el nuevo ordenamiento jurídico-institucional dispuesto por el Supremo Gobierno para alcanzar los objetivos del Plan Nacional de Desarrollo Económico y Social del país, impone al Ministerio de Urbanismo y Vivienda la adecuación de sus políticas y el ajuste racional de su estructura organizativa;

Que es necesario coordinar, controlar y dinamizar la acción de las instituciones públicas y privadas que intervienen en actividades coadyuvantes al desarrollo urbano, la construcción en general y la dotación de viviendas en particular, evitando la dispersión de recursos y esfuerzos;

Que para la consecución de los extremos señalados se hace necesario un estudio cuidadoso y especializado a través de una Comisión conformada por funcionarios de la más alta jerárquia del Ministerio de Urbanismo y Vivienda;

SE RESUELVE:

Artículo 1°.- Designase como miembros de la Comisión de Alto Nivel encargada de estudiar y evaluar la acción del Sector Urbanismo y Vivienda y sugerir las medidas que permitan una adecuación efectiva con la Política Nacional de Desarrollo, a los señores:

Ing. Humberto Mendizabal O.
Arq. Mario Quezada L., Ing. Raúl Espinoza U., Lic. Efraín Ariscurinaga R., Dr. Ramiro Maldonado.

Artículo 2°.- La Comisión encargada funcionará por el lapso de treinta días hábiles a partir de la fecha, con el horario de Hrs. 16:00 a 18:30.

Artículo 3°.- Los funcionarios del Ministerio y de las entidades cuyas actividades se realicen con las del Sector Urbanismo y Vivienda, están obligados a proporcionar toda la información que les sea requerida y prestar su concurso cuando sea necesario.

Hoy se realizan elecciones de delegados en Cruz Roja

Hoy se realizan las elecciones de delegados para el cuerpo directivo de la Cruz Roja Boliviana, luego de más de un año de receso.

El Lic. Julio Bermudez, actual Interventor de Cruz Roja, manifestó que se ha buscado un nuevo sistema de democratización para estas elecciones con la presentación de tres delegados por departamento.

Las personas actualmente inscritas son 80 y, en principio, se elegirá un Consejo Departamental con 6 Directores. Posteriormente se elegirá la Asamblea Nacional con un Presidente, dos vocales y un delegado por cada 50 socios inscritos. La elección se hará por simple mayoría.

Se informó que con esta nueva organización en Cruz Roja Boliviana, se espera iniciar una nueva etapa de trabajo. Para tal efecto, se tiene programada la realización de cursos de especialización para emergencias, la creación del Banco de Sangre y la instalación de un Instituto de Rehabilitación para personas desamparadas.

La intervención de Cruz Roja se produjo, según el Lic. Bermudez, debido a graves acusaciones sobre la venta de terrenos pertenecientes a esa institución y al mal manejo de donación hecha por la China, por un valor de 80.000 dólares.

El Decreto N°. 11293 de fecha 15 de enero de 1974, exigía la reestructuración de la institución llamando a nuevas inscripciones de socios, la creación de un nuevo estatuto Orgánico mucho más completo, la revisión de aspectos jurídico - legales y finalmente, un llamado a elecciones para la regulación y normalización de la Cruz Roja.

Según el Lic. Bermudez todo esto se ha cumplido de manera general.

Hoy concluye 1ra. revista militar de bachilleres

..Hoy concluye la primera revista de instrucción básica del contingente de bachilleres que prestá su servicio pre-militar en el Regimiento Ingavi de esta ciudad.

Desde las siete de la mañana de ayer, el contingente de bachilleres realizó sus ejercicios. En las últimas horas de la tarde, los bachilleres, conducidos por oficiales del Regimiento Ingavi, efectuaron ejercicios tácticos en la zona donde concluyen las avenidas Copacabana y del Libertador, camino hacia Obrajes.

Numerosas personas hicieron llamadas telefónicas a PRESENCIA manifestando por el movimiento de soldados uniformados en traje de campaña. Un redactor se constituyó en la zona y entrevistó al Comandante del Regimiento Ingavi, Coronel Raúl Tejerina Barrientos, quien afirmó que el público no tenía por qué alarmarse, en vista de que se trataba de ejercicios básicos de instrucción individual.

Cooperativas mineras se oponen a pagar impuestos sobre utilidades

Las cooperativas mineras están en desacuerdo con la exigencia de la Dirección General de la Renta Interna que ha dispuesto que se inscriban en el Padrón de Contribuyentes y consiguientemente paguen impuestos sobre la Renta Neta de las Empresas Mineras. Se basa la oposición en que los cooperativistas no confirman propiamente empresas de lucro.

La Federación Nacional de Cooperativas Mineras de Bolivia, en una carta elevada al Ministro de Minería y Metalurgia, Cnl. José Antonio Zelaya, exponen en la parte central de la nota que "si bien los argumentos en los que se apoya la Dirección General de la Renta Interna son valederos dentro de la aplicación de la letra muerta de la ley, esta entidad no ha considerado que las Cooperativas Mineras, conforme al Art. 1°, Inc. e) del D.S. N° 09083, establece que estas están sujetas a la Ley General de Sociedades Cooperativas. Esto significa dicen- que no están consideradas propiamente empresas de lucro constituidas en sociedades o unipersonales, sino que, son instituciones colectivas con fines eminentemente sociales; esto es, que por propia iniciativa se han agremiado y organizado para contrarrestar la desocupación y el desempleo, problema de graves repercusiones en nuestro país y cuya solución preocupa profundamente al Gobierno, pero sin encontrar los canales necesarios para superarlo".

Los reclamantes explican luego que: "en el sistema cooperativo minero, se preparan las planillas de pago a los socios en base a la liquidación por la entrega de minerales al Banco Minero o a la COMIBOL, tomando el monto total líquido y procediéndose a la distribución en proporción a la cantidad de mineral entregado por cada cooperativista; por tanto, la entidad no arroja superavit o una utilidad presunta, porque el valor total de la liquidación llega a manos de los productores en proporción al monto de sus entregas".

La Federación Nacional de Cooperativas Mineras se refiere en otra parte a las obligaciones a que están sujetos, tales como descuentos por regalías, canon de arrendamiento, aportes a la CNSS y CONAVI, comisiones e intereses a BAMIN y los impuestos a la exportación de minerales.

En la carta dirigida al Ministro, los cooperativistas mineros concluyen señalando que "es por todos conocido que la minería en general y las cooperativas en particular, vienen tramitando al Supremo Gobierno la derogatoria de los DD.SS. 11143 y 11233 que gravan a la exportación de minerales y asimismo la revisión de la escala de regalías; en estas circunstancias, mal podríamos sufrir un nuevo impacto al tratar de exigirnos nuevas tributaciones a la Renta Interna sobre utilidades que desconocemos y lo único que hacen es crear un clima de intranquilidad y preocupación en el seno de las cooperativas mineras".

Aclaración

..En nuestra edición de ayer publicamos una lista de compradores de azúcar proporcionada por el Ministerio de Industria y Comercio. En esa nota, por un lamentable error tipográfico se publicó una cifra equivocada en la entrega correspondiente a la Sra. Marina de Guzmán, a quien se hizo aparecer como si hubiera recibido 200 quintales cuando en realidad sólo recibió 20 quintales de azúcar, conforme indica el documento oficial.

Cooperativas piden solución para problema del antimonio

-Banco Minero ha suspendio compras-

"La Federación Nacional de Cooperativas Mineras de Bolivia ha observado que en la pizarra del Banco Minero, desde hace algunos meses, no se registran los precios del antimonio y, además, se ha instruido a las Agencias de BAMIN del interior que no reciban la producción de este mineral, suspendiéndose por tanto los anticipos que por dicha producción se entregada a las Cooperativas productoras"

Los cooperativistas mineros incluyen el acápite anterior en notas dirigidas al Ministro de Minería y Metalurgia y al Gerente General del Banco Minero de Bolivia, autoridades a las que demandan una solución para el problema del antimonio. "Esta situación -dicen- por los efectos de anormalidad que ocasiona a las cooperativas productoras, preocupa a la Federación, porque frena la producción que tanto requiere el país, amenaza con la suspensión indefinida de los trabajos de los cooperativistas productores de antimonio, plomo y cobre, y consecuentemente, porque esto incrementará nuevamente la desocupación que en alto porcentaje absorben las Cooperativas".

Se explica que en la pizarra del Banco Minero de Bolivia tampoco se registran en el último tiempo los precios del plomo y cobre. Las notas firmadas por Pánfilo Anavi Modesto Rocha, Mario Hauzateng y Vicente López piden que las autoridades del Gobierno solucionen estos problemas a evitar los probl consecuentes.

Cotizaciones de minerales

..NUEVA YORK, 9 (
Precios de metales no fer
Antimonio 2,25 dólares
bra, Nueva York.
Cobre 68 5/8-70 centa
libra, Connecticut.
Plomo, 24 1/2 centave
bra, Nueva York.
Zinc, 38-40 centavos la
San Luis.
Estaño, 3.51 3/4 dólare
bra, Nueva York.
Oro, 180.30 dólares la
Nueva York.
Mercurio, 230.OO dól
frasco, Nueva York.
Plata extranjera 4.21 c
la onza, Nueva York.
LONDRES
Estaño, 3,22 dólares l
fina.
Plomo, 0.22 dólares l
fina.
Zinc, 0.32 dólares l
fina.
Cobre, 0.57 dólares l
fina.
Cadmio, 4.25 dólares l
fina.
Plata, 4.22 dólares l
troy.
Wolfram, 86.82 dóla
unidad métrica fina.
Antimonio, 28.00 dól
unidad métrica fina.
Oro, 178 dólares la on

Programa de Educación Familiar entrará en vigencia en meses más

En próximos meses entrarán en ejecución programas conjuntos de educación familiar y educación dirigida especialmente a las zonas marginales donde existen mayor cantidad de niños con problemas de conducta.

La información, dada por la Sra. Bertha de Gallegillos, Jefe Nacional del Servicio Social de la Dirección Nacional del Menor, señala que el proyecto fue presentado a las autoridades superiores para que se apruebe el presupuesto respectivo, que será concretado hasta fines de mes.

En este mes, se materializará un nuevo Centro de Terapia para varones que estará ubicado en la zona de Obrajes, para ello, DINAME ya cuenta con un edificio. Este Centro estará dedic menores con proble conducta, a quienes se l rehabilitación y educac

Biblioteca en e Beni con fondo de cine soviéti

..La suma de $b. 30.700 da durante el festival d viético, ha sido donada adquisición de tex publicaciones que forma biblioteca en la población de Magdalena.

Hernando López Gerente de la firma Distr Cinematográfica Andina, el dinero a la Subsecre Cultura, Julia Elena Fort acto que se realizó en la E de la Unión Soviética.

DESCUBRIMIENTO.- El Servicio de Radio Patrulla 110 informó ayer haber descubierto a los autores de los numerosos robos de cables de alumbrado eléctrico; se trata de alambre de aluminio N°. 10 de propiedad de la Municipalidad.

Esta serie de robos fue realizada por dos "delincuentes", Raúl Yucra Machaca y Javier Montero Arias, ambos de 28 años, quienes el producto del robo lo vendieron al comerciante Angel Revollo Ortega, propietario de una ferretería de la ciudad. Los dos sindicados de robo vendieron sólo 63 metros de alambre al citado comerciante en 365 pesos; este, a su vez, vendió cada rollo de alambre en 460 pesos.

Según las declaraciones de las dos personas, lograron robar 750 metros de alambre de las zonas Said, sobre la carretera a El Alto y también en San Jorge. Los tres comprometidos fueron enviados a la División de Investigación Nacional en calidad de detenidos. El alambre recuperado fue entregado como devolución al Ing. Lara, representante de la Municipalidad, quien agradeció el servicio de Radio Patrulla.

En la fotografía, aparecen los dos sindicados con parte del alambre robado.

Llegará a La Paz asesora colombiana

BOGOTA, 8 (AP).- Colombia dará asesoria a BOLIVIA en el programa de estructuración y orientación de los servicios de formación de profesionales en el exterior.

El instituto colombiano de comercialización en el exterior anunció que durante tres meses su jefe de planeación, Rosa A. Cuervo, asesorará al gobierno boliviano para establecer una organización de ayuda a los estudiantes jóvenes que deseen adelantar cursos de especialización en otros países.

La cooperación del instituto con BOLIVIA se hará dentro del convenio Andrés Bello para la integración cultural, educativa y científica entre los paises andinos.

EMPRESA DE LUZ Y FUERZA ELECTRICA, COCHABAMBA S.A.

ELFEC

INVITACION A OFERTAS PARA EL SUMINISTRO DE MATERIALES Y EQUIPOS ELECTRICOS

La Empresa de Luz y Fuerza Eléctrica Cochabamba S.A. (ELFEC), tiene el agrado de invitar a las Firmas Representantes de Fábricas, para la presentación de ofertas, para el suministro de los siguientes materiales y equipos:

1) 75 Seccionadores, pararrayos, y otros
2) 75 Ferretería de línea y accesorios.
3) 75 Conductores de aluminio.

Las especificaciones y condiciones correspondientes a esta convocatoria pueden ser obtenidas contra el pago de $b. 150.00 por cada uno de los 3 Items de la:

Empresa de Luz y Fuerza Eléctrica Cochabamba S.A.
Avda. 14 de Enero N° 4588
Cochabamba - Bolivia

El plazo de presentación de ofertas será hasta el día 24 de Febrero de 1975 a hrs. 17.00 en las oficinas de ELFEC en Cochabamba.

Cochabamba, 6 de enero de 1975

LA GERENCIA

ASAMBLEA EXTRAORDINARIA NACIONAL Y DEPARTAMENTAL DE CRUZ ROJA BOLIVIANA

EL INTERVENTOR DE CRUZ ROJA BOLIVIANA CITA A ASAMBLEA EXTRAORDINARIA A:

1°.- Cruz Roja Departamental de La Paz a horas 10 a.m. del día 10 de enero de 1975 a fin de elegir el nuevo Directorio y Delegados ante la Asamblea de acuerdo a Estatutos aprobados por el Supremo Gobierno.

2°.- A Delegados departamentales y de socios a Asamblea Extraordinaria con el fin de elegir Directorio Nacional de Cruz Roja Boliviana a horas 17.00 p.m. del día 10 de enero de 1975 de acuerdo a Estatutos aprobados por el Supremo Gobierno.

ARTICULOS CORRESPONDIENTES AL ACTO ELECTORAL:

DE SUS SOCIOS.- Art. 10. Puede ser socio cualquier persona de buena voluntad que no tenga impedimento. Cruz Roja Boliviana tiene socios activos, suscriptores o benefactores y honorarios. Son socios activos aquellos que no tengan cargo pendiente o causa civil o penal con Cruz Roja Boliviana, se inscriben como tales para prestarle servicios; son socios suscriptores o benefactores aquéllos que le dan sus cuotas y contribuciones o le hacen legados y donaciones en dinero o en especies, y son socios honorarios aquéllos que el Comité Central designa en consideración a los servicios excepcionales, de mérito, que prestan a Cruz Roja a la colectividad.

DE LA ASAMBLEA GENERAL.- Art. 13. Constituyen la Asamblea General: el Comité Directivo Nacional, los Presidentes de los Comités Departamentales y dos delegados que serán nombrados por sus respectivos comités por voto directo de sus miembros; se nombrará un representante más por cada 50 socios inscritos en cada Comité Departamental, bajo el mismo procedimiento.

Art. 15. La Asamblea General se reune ordinariamente por lo menos una vez al año, en el lugar y fecha determinados por la propia Asamblea General o por el Comité Central facultado al efecto por la misma Asamblea y también se reune extraordinariamente en casos de urgencia, a convocatoria del Presidente del Comité Directivo Nacional o por resolución del Comité Central adoptada por un tercio de votos de sus miembros; en este caso, se concretará a resolver las cuestiones de la convocatoria.

Art. 17.- La Asamblea General tiene quorum con la mitad más uno de sus miembros y adopta sus determinaciones por simple mayoría salvo los casos expresamente previstos en este Estatuto Orgánico.

Art. 22.- El Comité Directivo Nacional está constituido por el Presidente, dos -vice-Presidentes, Secretario de Hacienda, Secretario General y dos vocales, elegidos por la Asamblea General por un periodo de dos años, con derecho a reelección.

Art. 24.- Nadie que se encuentre en ejercicio de función política o administrativa de jerarquia, en el Gobierno Nacional, Departamental o municipal, podrá ser miembros del Comité Directivo Nacional Recae igual impedimento a las personas que tienen cargo pendiente, juicio criminal o civil de importancia con Cruz Roja Boliviana.

Art. 32.- La Asamblea Departamental y la Asamblea Regional están integradas por todos sus socios activos. Tienen quorum con la asistencia de la mitad más uno de ellos, y toma acuerdos por simple mayoría Se reune por lo menos una vez al año.

Art. 33.- La Asamblea Departamental y la Asamblea Regional eligen de entre sus miembros un Presidente, un vice-Presidente, un Secretario de Hacienda, un Secretario General y dos vocales.

La Paz, 8 de enero de 1975

EL INTERVENTOR.

Publicación Nº 3

BANCO DEL ESTADO

DEUDORES MOROSOS

Nº: DOC.	DEUDOR	GARANTE	VCTO.
76	Antequera Juan	Constructora Vargas	21. 3.7
752	Antezana Mendoza Arturo	Gutiérrez L. Adrián	5. 10.5
854	Antezana Requena Wálter	Requena C. Jaime	24. 3.5
2594	Anze Tapia Raúl	Trigo A. Gustavo	28. 5.6
926	Aponte Moreno Humberto	Mercado J. Germán	8. 6.5
794	Aproco de Alberto Salcedo Pizarroso	Importadora Universal Automotivos Ltda.	24. 6.6
577	Aproco de Alberto Salcedo Pizarroso	Rep. Comercial Copacabana	9. 8.7
658	Aproco de Alberto Salcedo Pizarroso	Almacenes Espartaco de Isaac de la Vega	16. 11.7
669	Aproco de Alberto Salcedo Pizarroso	Representantes Copacabana de Isaac de la Vega	27. 11.7
2497	Aproco de Alberto Salcedo Pizarroso	Ricalba de Ricardo Alcón Albarracín	4. 9.7
2499	Aproco de Alberto Salcedo Pizarroso	Ricalba de Ricardo Alcón Albarracín	4. 9.7
997	Aramayo M. Guillermo	Bascopé R. Armando	13. 6.5
632	Aramayo E. Víctor	Clavijo Z. Alberto	21. 5.5
1696	Aramayo Calderón Daniel	Rada Chávez Jesús	26. 2.6
2669	Aramayo Iporre Benjamín	Ortíz M. Julio F.	16. 2.6
634	Araoz Fernández Humberto	Samso S.A.	7. 6.5
751	Arauz C. Gumercindo	Flores Rubén Darío	23. 10.5
75	Arba Ltda.	Alfonso B. Jorge F.	21. 5.6
1442	Arce Esprella Guillermo	Roca H. Augusto	9. 8.6
1994	Arce Catoira Silvio	Bustillos L. Raúl	24. 7.6
6453	Arce Jorge Luis	Chang M. Lucia	29. 11.6
93	Arduz Teresa L. de	Sánchez Ch. Luis	11. 3.7
1514	Arellano Pedro Samuel	Rengel José	24. 4.6
3802	Arias Alvis Rubén	Nemtala Kemel	2. 12.6
80	Armaza L. Mariano	Soria G. Luis	29. 12.5
757	Arteaga Luciano L.	Flores Mary J. de	7. 11.5
288	Asturizaga Waldo	Est. de Servicio San Miguel de Felipe Borda de La Borda	28. 8.7
518	Avalos Vilca Micaela	Mamani Cg. Luis	17. 9.5
756	Ascarrunz G. Fernando	Prevost R. Raúl	17. 11.58
3661	Ayoroa Landa Luis	Vacaflores Eduardo	29. 9.6

La Paz, 8 de enero de 1975.

Sección Recuperaciones

Se inició diálogo para el problema de reajustes de precios de viviendas

El Ministro de Urbanismo, Cap. de Navío Walter Nuñez, manifestó a una delegación de coordinadores y adjudicatarios del sector fabril que resulta imposible una revisión del Decreto Supremo del 6 de diciembre pasado, que dictamina un reajuste en los saldos deudores sobre las viviendas adjudicadas por Conavi. Reiteró que ese ministerio actuará con amplia comprensión y que a través de reuniones se podrá llegar a algunos acuerdos.

Por su parte, los fabriles hicieron conocer que la crítica situación económica en que viven se agravará con el aumento del precio de las casas. El Ministro les respondió que el principal problema es la morosidad en las amortizaciones; si de parte de los adjudicatarios existe una respuesta positiva en el cumplimiento de estas obligaciones, el gobierno podrá aplicar una política más abierta para el pago del precio de las viviendas, agregó.

Según se informó a la prensa, este primer diálogo con fabriles abrió las posibilidades de que se pueda prolongar el plazo de pago sin la aplicación del reajuste, esto, en consideración a que el sector fabril tiene el mayor número de casas adjudicadas y préstamos individuales para autoconstrucción y compra de lotes. El monto alcanza a 40 millones de pesos bolivianos. Personal técnico realiza estudios de los 2.500 beneficiados.

En la aplicación del Decreto del 6 de diciembre se establece que los adjudicatarios que deban seis cuotas, tienen plazo hasta el 30 de enero para el pago correspondiente; los que deben 12 cuotas, tienen plazo hasta el 28 de febrero, los que deben 18 cuotas, hasta fines de marzo y los que deben 24 cuotas tienen plazo hasta el 30 de abril. En todos estos casos, los que cumplan con sus obligaciones no sufrirán el reajuste sobre saldos adeudados.

Por otro lado, se informó que el Ministro está dispuesto a aplicar una política elástica y sostener reuniones con todos los interesados, siempre que exista mayor responsabilidad en el pago de cuotas.

PROBLEMA DE POTOSI

De acuerdo al informe evacuado por una comisión de alto nivel, enviada a la ciudad de Potosí, para que revise el sistema de agua potable, que por causas de mal diseño no funciona, se establecerá que toda responsabilidad es de la firma proyectista, por cuanto la empresa constructora siguió las instrucciones de aquella. De todas formas, la empresa constructora se comprometió a cooperar en la búsqueda de soluciones conjuntamente con organismos estatales, privados e internacionales.

Una comisión que se formará a nivel técnico, trabajará para recomendar las modificaciones que tengan que introducirse. Esta comisión estará formada por representantes de la Sociedad Boliviana de Ingenieros, Cámara de la Construcción, Universidad Mayor de San Andrés, expertos en sanidad y técnicos de APOS.

BANCO DE LA VIVIENDA

Ayer se reunió el Directorio del Banco de la Vivienda para analizar los expedientes de 16 postulantes a la Gerencia de esta institución. El Ministro Nuñez Rivero, Presidente del Directorio, deberá entregar al primer mandatario una terna de tres nombres para que el Gral. Banzer haga la designación.

Por resolución del Directorio, el Coronel Hugo Badani Montaño, fue nombrado Vicepresidente del Banco de la Vivienda.

Fueron posesionados ayer los nuevos directores de Tránsito

En cumplimiento de la Orden General de Destinos de la Policía Boliviana, ayer fueron posesionados el Director General y Departamental del Servicio Nacional de Tránsito.

Se trata del Cnl. Epifanio Castillo, que juró al cargo de Director General, reemplaza al Cap. de Corb. Jorge Bustos Da Ponte. Como Director Departamental de La Paz, fue posesionado el Cnl. Ernesto Nuñez de Arco, que reemplaza al Cap. de Av. Gróver Ferrufino García.

El acto de posesión estuvo a cargo del Comandante General de la Policía Boliviana, Cnl. Pablo Caballero Diaz quien pidió a los nuevos conductores del Servicio Nacional de Tránsito, máximo esfuerzo para dar continuidad de trabajo a esa institución y ejecutar de esta manera los planes trazados por el Gobierno.

Por su parte el Cnl. Epifanio Castillo agradeció la designación, señaló "Como soldado de la Patria, pondré máximo esfuerzo para responder a la confianza depositada por las autoridades superiores".

El nuevo Director General, señaló que hará cumplir todas las disposiciones del Gobierno Pidió a los funcionarios de Tránsito, trabajar con honestidad y responsabilidad.

INFORME

Posteriormente el Cap. Bustos, a tiempo de entregar las instalaciones del Tránsito, dio un informe de labores sobre la gestión de 1974. Hizo referencia a la creación de la Policía Caminera establecida en Sica Sica la misma que cuenta con vehículos para ejercer mayor control en la carretera La Paz-Oruro.

Se refirió a la instalación de una red nacional de comunicaciones, Hasta la fecha, se han proporcionado equipos de radiocomunicaciones a las ciudades de La Paz, Oruro, Cochabamba, Santa Cruz, Tarija, Potosí, Villazón, Bermejo y Copacabana, existe la posibilidad de ampliar este servicio con veinticinco unidades más.

Informó también sobre la tarea cumplida por la Dirección Departamental de La Paz, afirmó que se logró mayor orden en el transporte urbano e interdepartamental, habiéndose eliminado la anarquía y regulado en forma paulatina los servicios.

Convención de Laboratorios ARMOUR - DIAL finalizó ayer

Finalizó ayer la Segunda Convención de Análisis Científico y Promoción de ventas de "Armour Dial".

Se trata de una línea veterinaria que desea instalarse en Bolivia a partir de julio próximo después de realizar un examen del mercado de la industria farmaceutica en el país.

La firma, esta representada en Bolivia por Engels Merkel Cia. S.A. a nivel regional y trabaja desde hace varios años con productos de línea humana.

Los productos de veterinaria que inicialmente llegarán a Bolivia son antiinflamatorios, enemáticos, antibióticos, antianémicos y vacunas para animales pequeños, medianos y grandes.

El Dr. Wolfgang Heim, de nacionalidad colombiana que vino en representación de la firma Armour Dial de Colombia, manifestó que los productos de veterinaria son exclusivos para los mercados latinoamericanos y que los laboratorios no solo se encargan de producir drogas sino también realizan un trabajo clínico para sustentar la eficacia de sus productos.

Durante la Convención, los temas científicos que se trataron estuvieron a cargo del Dr. Wolfgang Heim y del Sr. Aurelio Dávila, Supervisor de la Armour Internacional en Bolivia, asimismo participaron el Sr. A.H. Jueren Merkel y Victor Asbún, Directores Gerentes de la Distribuidora en Bolivia, y los representantes médicos en el país, señores: Enrique Cornejo, Pedro Figueroa, Augusto Gálvez, Victor Pacheco, José Soria y Gonzalo Crespo.

Arriba, en la fotografía, un aspecto de la convención.

COMPAÑIA BOLIVIANA DE ENERGIA ELECTRICA S.A.

Bolivian Power Company Ltd.

Corte de Energía para mejorar su servicio

Día VIERNES 10 de enero de Hrs. 13:30 a 17:30.
Zona MIRAFLORES, afecta a: Calle Pinilla entre Plaza T. Sorzano y Corrales, Posnaski entre Pinilla y Guerrilleros Lanza y sector norte de Plaza T. Sorzano y primera cuadra Saavedra.

PROFESOR DE CONDUCCION DE AUTOMOVILES

Con experiencia precisa el AUTOMOVIL CLUB BOLIVIANO. Los interesados podrán recabar informaciones y presentar sus solicitudes desde la fecha hasta el 21 del mes en curso en sus oficinas de San Jorge.

La Paz, 10 de Enero de 1975.

DIPLOMATICO VENDE

Volkswagen alemán 1973. Modelo 1303 S. Full equipo, color naranja. Ver en calle Carrasco Nº. 1391. Horas 8,00 - 12,00 y 14,00 - 18,00.

UNIVERSIDAD MAYOR DE SAN ANDRES

INSTITUTO DE INVESTIGACIONES FISICAS

TERCERA CONVOCATORIA A PROPUESTAS Nº. 012|74

Se convoca a las firmas importadoras y/o comerciales inscritas en la Cámara de Industria y Comercio a presentar propuestas para la provisión total o parcial de:

R.R.P.P. Nº. 273

MOVILIDADES

con destino al Instituto de Investigaciones Fisicas, de acuerdo al pliego de especificaciones que los interesados podrán retirar de la oficina de Infraestructura (Avda. Villazón Nº. 1995) previa presentación del comprobante de pago al Tesoro Universitario de $b. 200.-

Las propuestas se presentarán con todas las formalidades de ley, en sobre cerrado y lacrado, acompañando boleta de garantía de un monto correspondiente a $b. 100.- más el 5 por mil del valor total de la propuesta, hasta horas 18:30 del día jueves 16 de enero de 1975, en la Secretaria de la Dirección General Administrativa de la U.M.S.A. Avda. Villazón Nº. 1995.

La Paz, 9 de enero de 1975

DIVISION DE INFRAESTRUCTURA
U.M.S.A.

Vº.Bº. SECRETARIA GENERAL DE LA U.M.S.A.

Presidente Banzer designó a nuevo Prefecto de Chuquisaca

SUCRE, 9 PRESENCIA.- (Por teléfono).- El Presidente Hugo Banzer, luego de sostener una prolongada reunión con Jefes y Oficiales de las unidades militares acantonadas en esta ciudad, cuyos temas de conversación no fueron dados a conocer, designó al Cnl. Pedro Celin Gaya, como nuevo Prefecto del Departamento de Chuquisaca.

El Jefe militar reemplaza en el cargo a Gastón Moreira Ostria, que desempeñaba el cargo desde agosto de 1971. Moreira Ostria, el mes de noviembre del año pasado, presentó renuncia al cargo siendo ratificado posteriormente bajo la Ley del Servicio Civil Obligatorio.

La nueva autoridad se desempeñaba como Comandante de la Región Militar y tomará posesión de su cargo - según se dijo- al retorno de Gastón Moreira Ostria, quien se encuentra en la ciudad de La Paz y una vez que reciba el nombramiento correspondiente, por escrito.

El Presidente de la República arribó al aeropuerto de Sucre a las 9.00 horas, procedente de Tarija, estuvo acompañado por el Comandante de la Fuerza Aérea Boliviana, Gral. Oscar Adriazola Valda y del Gral. Samuel Alcoreza Melgarejo, Comandante de Ejército, jefes del Comando Conjunto de las FF.AA. de la Nación.

ANIVERSARIO.-Con motivo del IV Aniversario de la Fundición de Estaño, se cumplió ayer un acto en el comedor "Félix Miranda", en el que participaron autoridades de Gobierno, departamentales e invitados especiales. En la oportunidad fueron distinguidos numerosos trabajadores que contribuyeron con su esfuerzo a la industria metalúrgica. Luego se hizo un recorrido por la planta. En la foto inferior, se ve al Ing. Jorge Lema, explicando los planes inmediatos de ENAF.

Atribuyen a las autoridades el problema de Villa Armonía

..La Junta Vecinal de Villa Armonía atribuye el drama que vive la zona a varias causas de resorte de las autoridades nacionales. Entre ellas a que el problema nunca ha merecido un estudio y planificación integral, "racionalmente elaborado y metódicamente ejecutado".

Denuncian también dispersión de esfuerzos, o sea, que no se han delimitado las atribuciones de los entes estatales encargados de precautelar y solucionar siniestros naturales. Mencionan al Ministerio de Defensa Nacional, Ministerio de Urbanismo y Vivienda y a la Alcaldía Municipal.

Los vecinos de Villa Armonía hacen sus reclamaciones en un documento dirigido a las autoridades y a la opinión publica.

Entre las acusaciones que hace ese vecindario, se consigna la relacionada con "la indiferencia hacia los barrios marginales, en contraposición a la exagerada atención que se presta a los barrios residenciales".

Citan también "la falta de previsión y cierta arbitrariedad de la Comuna cuando publica en la prensa escrita gigantescos recuadros" con el título de zona negra la correspondiente a barrios como el de Villa Armonía, "sin embargo, la H. Comuna permite el tránsito de miles de vehículos motorizados por los deleznables y depauperados caminos, en su paso hacia Obrajes, Calacoto, La Florida, etc.".

Expresan también sus quejas contra la poca actividad del denominado Comité Permanente de Emergencia Nacional y a su inoperancia.

Niegan que los organismos encargados de ayudar a los damnificados de Villa Armonía hubieran destinado en ese item la suma de $b. 183.000. "Si alguna ayuda llegó, en honor a estricta verdad, no fue precisamente de las autoridades. En primer lugar, llegó del pueblo en forma de pequeños lotes de provisiones, almuerzo, café, cigarrillos, etc.".

Con respecto al siniestro recientemente ocurrido en Villa Armonía, el manifiesto de los vecinos rechaza también la versión de que cada damnificado hubiera recibido la suma de $b. 20.000 para su rehabilitación. "Nos atrevemos a sostener -expresan- que dichos montos han justificado el descargo de algunos dispendios - y bien generosos- de empleados encargados de administrar los fondos provenientes de los aportes del pueblo".

Continúa análisis de la situación de Bolivian Power

El Gobierno aún no adoptó una decisión final sobre el futuro de la Compañía Boliviana de Energía Eléctrica, Bolivian Power Co.

El Director Nacional de Electricidad, Ing. Jorge Arce, se abstuvo de responder consultas periodísticas sobre el problema limitándose a indicar que "lo máximo que se puede decir lo hizo el Ministro de Coordinación y Planeamiento" y que esta situación no ha variado, puesto que continua el estudio.

El Ministro, Gral. Juan Lechín Suárez, declaró recientemente que el Gobierno tiene conocimiento de que Bolivia Power confronta problemas de financiamiento y que mantiene su disposición de transferir la empresa. Agregó que, en los próximos treinta días, habrá una definición, ya sea para que la empresa de energía eléctrica continue con su actual status jurídico, o se dé paso a una transferencia total o parcial.

IV Aniversario de Vinto

Bolivia será el principal productor latinoamericano de metales no ferrosos

Bolivia será a mediano plazo el principal productor latinoamericano de metales no ferrosos, fundamentalmente estaño a barras que, no sólo la colocará en este aspecto entre los más grandes elaboradores de este material en el Continente, sino entre los principales del mundo, se afirmó al conmemorarse ayer el IV Aniversario de la puesta en marcha de la Fundición de Estaño de Vinto.

Este aniversario coincidió con el anuncio, calificado de "trascendental", en sentido de que hasta este año, Bolivia a través de ENAF, será absoluta propietaria de la primera Fundición de Estaño, instalada en Vinto con una capacidad de producción anual de 7.500 toneladas métricas anuales de metálico en barras.

Como pocas industrias instaladas en el país, de una compleja tecnología, la Fundición de Vinto demostró la alta rentabilidad de la industria metalúrgica nacional, según declararon autoridades presentes en el acto de conmemoración.

La deuda contraida por el país para la construcción de la primera planta fundidora, está ya pagada en un 84 por ciento, hasta septiembre se concluirá la amortización total.

Mientras este crédito es pagado a la República Federal Alemana, con un nuevo préstamo del Gobierno germano ENAF ha iniciado la ampliación de la planta de estaño de Vinto que, hasta agosto de este año tendrá ya una capacidad instalada de 11.500 toneladas de producción de metálico en barras; hasta el 31 de diciembre de 1976 se convertirán en 20.000, concluyéndose la llamada "gran ampliación"

Con la producción de 20.000 toneladas y el proyecto de instalación de una planta fundidora de minerales de estaño de baja ley, con capacidad para la elaboración de 10.000 toneladas métricas anuales, Bolivia se convertirá en una de las principales productoras mundiales de estaño metálico y de gran influencia en el mercado internacional.

La fundición de estaño de baja ley se instalará contigua a la actualmente en funcionamiento.

ANTIMONIO

Al conmemorarse el IV Aniversario de la Fundición de Vinto, se reiteró formalmente que en agosto de este año, entrará en funcionamiento la primera Fundición de Antimonio, con una capacidad instalada de 5.000 toneladas anuales de metálico en barras y 1.000 de trióxidos de antimonio.

También para agosto se confirmó la inauguración de la ampliación de la planta fundidora de estaño, actualmente en construcción. Ambas obras serán puestas en marcha, coincidiendo con el Sesquicentenario de la Fundación de la República.

Las dos fundiciones anteriormente citadas serán la base del Primer Complejo Metalúrgico Nacional, que incluirá la planta de estaño de baja ley.

Las negociaciones para el Segundo Complejo, a instalarse en el altiplano norte, están adelantadas.

Este año se tomarán decisiones para el complejo industrial integrado del zinc, que abarcará varias plantas productoras a nivel de centro productor del altiplano norte.

Hasta abril, se espera concluir las negociaciones y firmar el contrato con Skodaexport de Checoslovaquia para la instalación de la planta de ferroaleaciones en Viacha, asimismo se concluirán las negociaciones para la contratación de la planta de polvos de tungsteno, según anunció el Gerente Técnico Jorge Lema.

Con los planes antes enunciados, ENAF espera convertirse a mediano plazo en una de las principales empresas productoras en el continente de metales no ferrosos.

INFORME

Durante el sencillo acto cumplido ayer en el comedor "Felix Miranda" de la planta de Vinto, el Gerente General de ENAF, Gral. Hugo Ortiz Mattos, leyó el discurso-informe de las actividades de la empresa.

En presencia del Ministro de Minería, Cnl. José Antonio Zelaya, autoridades de Oruro y diplomáticos extranjeros representantes de naciones vinculadas con los planes metalúrgicos nacionales invitados especiales y trabajadores de la fundición, el Gral. Ortiz informó que una venta de 24 millones de dólares de estaño en barras al mercado exterior en 1972 durante el año pasado se llegó a la cifra record de 57 millones.

En los años de existencia de ENAF, las inversiones crecieron en un 3.000 por ciento, es decir que de 27 millones de pesos invertidos en activos y pasivos hoy la Empresa cuenta con una inversión de 840.000.000 de pesos, informó el Gral. Ortiz.

El Gerente General resaltó la iniciativa, apoyo y ejecución de las Fuerzas Armadas para con la industria metalúrgica. También destacó el aliento brindado a todos los planes por el Gobierno del Gral. Hugo Banzer, a quien en reconocimiento se otorgó una medalla por su respaldo a la Política Nacional Metalúrgica.

El Gral. Ortiz destacó también la contribución, decidida y patriótica, de los profesionales, técnicos y obreros metalúrgicos, quienes hicieron posible que la industria de las fundiciones ahora sea una "pujante realidad" y un "arma para romper con la dependencia".

Ortiz Mattos, en su discurso informe, dijo que con la conjugación de los esfuerzos de las Fuerzas Armadas, Gobierno y los bolivianos, el país se convertirá a mediano plazo en una nación de

El Gral. Ortiz manifestó el reconocimiento nacional por el apoyo brindado por la República Federal Alemana y Checoslovaquia a la obra de la construcción de la industria metalúrgica boliviana.

En el auditorio colmado de trabajadores de Vinto, el Ministro de Minería, Cnl. José Antonio Zelaya, por su parte, instó a los técnicos y obreros metalurgistas a hacer realidad los planes industriales de la fundición. Afirmó que la "segunda fase de la independencia económica de Bolivia" se halla en manos de ellos.

Posteriormente, el Gerente Técnico de ENAF, Ing. Jorge Lema, hizo una explicación breve de los programas a corto plazo que emprenderá la Empresa, los mismos que demandarán inversiones millonarias y cuya implementación permitirá convertir a Bolivia en "una potencia" productora de metálico.

Por encargo del Gobierno se comunicó después la vigencia de medidas sociales que beneficiarán a los trabajadores metalúrgicos.

Finalmente, para concluir con el programa, la Comitiva recorrió la planta de Vinto y la Fundición de Antimonio.

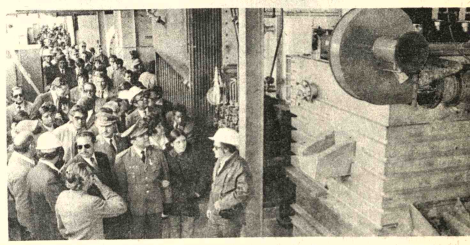

—VINTO.- En la foto, el Ministro de Minería, Cnl. Zelaya, y el Gerente General de ENAF, Gral. Ortiz, observando las maquinarias instaladas en la Fundición de Antimonio de Vinto, que empezará a funcionar en agosto próximo.

Esas autoridades e invitados participaron ayer de los actos conmemorativos del IV Aniversario de la planta de Estaño.

Ministro de Trabajo:

"Con la visita a las minas hemos roto el mito de territorios libres"

..."Con nuestra visita a los centros de la minería nacionalizada hemos logrado romper definitivamente el mito de los territorios libres, de Catavi, Siglo XX y Huanuni", afirmó el Ministro de Trabajo, Tcnl. Mario Vargas Salinas, en declaraciones a PRESENCIA.

El titular de Trabajo inició el último lunes una gira por los centros de producción minera con el propósito de lograr un diálogo con los trabajadores de base e interior mina.

Dijo que las reuniones efectuadas con los trabajadores resultaron positivos, "porque pudo conocer el pensamiento genuino de los trabajadores mineros". Los trabajadores, por su parte, le hicieron conocer -según dijo- todos los problemas que confrontan con el abastecimiento de materias y equipos, hecho que perjudica notablemente la producción y los ingresos sobre participación de utilidades que tienen las empresas.

Los trabajadores de Siglo XX dijeron que constituía una satisfacción poder contar con la presencia del Ministro de Trabajo; esta manera, permitía al sector minero establecer la comunicación que se había perdido con la cesación de las direcciones sindicales, según afirmación del Ministro. En este sentido, solicitaron que los dirigentes de sus organizaciones deben ser obreros provenientes del interior mina y no personas que "nada tienen que ver con el verdadero laboreo del minero". Los planteamientos hechos al ministro fueron entregados en una nota para ser puestos a consideración de las autoridades del Gobierno y de Comibol.

HUANUNI

Posteriormente, el Ministro dijo que se trasladó a Huanuni, donde permaneció hasta ayer, presidiendo reuniones. En este distrito informó también ingresó al interior mina y constató las condiciones de trabajo.

Dijo que comprobó que los trabajadores de Huanuni tienen salarios elevados, en relación a los de Siglo XX, debido a la participación en las ganancias de la empresa en la producción de minerales de estaño de alta ley.

Agregó que esa diferencia era abismal. Citó, como ejemplo, que cada trabajador cobra un sueldo mensual de aproximadamente $b. 2.500, además del bono de participación de ganancias, equivalente a otro tanto, totalizando un ingreso mensual de más de $b. 5.000. Añadió que en la Navidad los trabajadores recibieron sumas que oscilaban entre los 5.000 y 7.000 pesos. "Esto se debe a que Huanuni es una empresa donde los trabajadores están integramente dedicados a la producción".

FALSA IMAGEN

Finalmente, el Ministro Vargas dijo que toda su experiencia fue positiva y objetiva, que convers ará con el Presidente de la República e informará posteriormente a la prensa. Adelantó sin embargo, que existe una gran diferencia entre los dirigentes de la Federación y los trabajadores de interior mina.

"He comprobado también que existe una fuerte politización de elementos pertenecientes a la extrema izquierda en los niveles sindicales, que obedecen a consignas externas. Son estas personas, que no representan a nadie, quienes han creado una falsa imagen sobre la imperturbabilidad a esos distritos mineros. En completamente falso que existan territorios libres, como lo proclamaron los extremistas; he podido comprobar que los trabajadores del subsuelo están preocupados en aumentar su producción".

Refiriéndose a Radio "Pio XII" el Ministro dijo, haber comprobado personalmente "la labor de desorientación e incitación subversiva que ejerce su emisora". Agregó que sostuvo una reunión con los representantes de esa emisora, "para reflexionarlos sobre la misión de orientación que deben cumplir, en beneficio de los trabajadores y del país".

Recaudaciones de la Aduana crecieron en un 196.4 por ciento

..Las recaudaciones de la Aduana Nacional, durante 1974, crecieron en un 196.4 por ciento, en relación a 1973, según se informó en esa fuente oficial.

Durante 1973 las recaudaciones por el cobro de impuestos aduaneros, alcanzaron a 85.645.777,18 pesos mientras que en 1974, por esos mismos conceptos se percibió 253.863.153,15 pesos.

Una de las causas para el aumento de las recaudaciones, fue la campaña desatada contra el contrabando durante 1974.

En el mismo informe oficial se hace saber que el año pasado, por el ingreso de 25 vehículos se obtuvo un ingreso de 1.310.000 pesos en el distrito de La Paz, mientras que en Oruro y Sucre, por ese mismo concepto se recauda ron 450.000 pesos.

Comenzó Convención de los Testigos de Jehová

Ayer se inició la convención distrital de los Testigos de Jehová. Todas las sesiones versan sobre las necesidades espirituales que tienen los hombres.

El Sr. Darryl Rose presentó el discurso: "Supervivencia y vida por armonía con el propósito de Dios". El discurso aclaró que la unica manera de sobrevivir al fin de este sistema de cosas es acatando ahora mismo la voluntad de Jehová Dios, tal como Noé y sus familia lo hicieron al fin del mundo antiguo por armonizar con el propósito de Dios.

Hoy habrá la ordenación de nuevos ministros.

AVISO

El HOTEL LIBERTADOR se complace en dar la bienvenida a su ilustre huésped Excmo. Embajador de PAKISTAN en Bolivia Sr. ASLAM MALIK y su distinguida Sra. esposa, deseándoles una grata permanencia en nuestro país.

LOCAL CENTRICO

Requerimos en alquiler local céntrico y amplio para oficinas de institución seria.

Ref.: 57116 - Horario de oficina.

ABANDONARON CHILE BAJO AMENAZAS.- Un grupo de agricultores bolivianos que trabajaban en el Valle de Azapa Chile, además de recibir un trato humillante, fueron conminados a dejar la vecina nación, según denunció el jefe del grupo, Calixto Copa, en representación de veinte residentes bolivianos en Chile

Anotó que la Dirección de Investigación los conminó a abandonar aquel país y que los residentes bolivianos viven en permanente zozobra. Los repatriados bolivianos fueron alojados en el Hogar Fiscal que depende de la Cruz Roja, ubicado en la zona de Miraflores, señalaron que las autoridades chilenas de San Miguel de Azapa obligan a los bolivianos a realizar trabajos forzados que los contratos de trabajo que firman con éste son desconocidos por los gerentes o administradores de empresas, y para evitar los beneficios amenazándolos con calificarlos de extremistas ante las autoridades militares de Chile. La fotografía muestra un aspecto del hotel pedaje improvisado para familias bolivianas expulsadas de Arica, Chile.

CONVOCATORIA A JUNTA GENERAL ORDINARIA DE ACCIONISTAS

De conformidad a lo dispuesto por los artículos 25°. y 26°. de los Estatutos Sociales, se convoca a Junta General Ordinaria de Accionistas de la Sociedad para la consideración del Balance y Memoria de la Gestión 1974, Reinversión de Utilidades de acuerdo a disposiciones legales en vigencia, y otros asuntos de interés social, la que se verificará en las oficinas de la Sociedad, Calle Yanacocha 587 de esta ciudad, el día martes 28 de Enero de 1975 a horas 17.00.

La Paz, 8 de Enero de 1975

F.D. LUCAS Y CIA. (BOLIVIA) S.A.
EL DIRECTORIO

Novela de Edgar Avila Echazú será publicada por editorial argentina

En el curso de este año la Editorial argentina "Crisis" publicará "Los juegos de Belinos", novela de Edgar Avila Echazú.

El escritor nacional ingresa de este modo al campo de la narrativa, luego de haber ofrecido varios libros de poesía y ensayos.

Avila Echazú sostiene que su novela recién concluida en una especie de elegía a la infancia y posiblemente forme parte de un ciclo.

"Los juegos de Belinos", de 270 páginas, fue escrita en cuatro años, además de procurar expresar la vivencia mágica de la niñez, la novela es una meditación sobre el Tiempo, declara su autor. Transcurre en Tarija y en cierto modo es un intento -a través del poder fabulatorio de un niño- de recuperación de un mundo ya poco presente en las ciudades bolivianas, el mundo de la magia y el milagro.

Edgar Avila advierte que su obra, a pesar de llevar el inconfundible sello del valle tarijeño, nada tiene de típico ni anecdótico, parte de hechos particulares en busca de lo universal.

El autor nacional, que acaba de publicar un libro sobre la Literatura Pre-hispánica y Colonial en Bolivia, informa que su novela formará parte de la Colección de Narradores Latinoamericanos de la Editorial "Crisis", serie confiada al uruguayo Mario Benedetti.

La editorial argentina, además de la colección citada, mantiene otra dedicada a testimonios socio-políticos y creará pronto una serie sobre la poesía nueva del continente.

El que esta editorial publique una obra boliviana es un indicio de su interés por la producción de nuestros escritores.

OPINIONES DE EDGAR AVILA

Edgar Avila, en entrevista concedida a PRESENCIA, opina sobre diversos aspectos de la literatura latinoamericana. El diálogo sostenido con el escritor, transcurrió del siguiente modo:

P- Cuáles son las fallas que Ud. advierte en la novela latinoamericana actual?.

R- Ciertamente en la novela latinoamericana actual hay todavía un empeño en imitar artificios propios de la producción europea: semejante conducta muchas veces quita originalidad y fuerza expresiva a nuestros narradores.

P- Pero, sin duda, Ud. también podría señalar aciertos en la novelística de nuestro continente.

R- Si. Primeramente, el haber creado un idioma poético, que expresa todos los niveles de la realidad latinoamericana, idioma que emerge sin ninguna traba racional; en ese sentido, la utilización del lenguaje literario nace realmente de la vivencia y confrontación con el mundo nuestro.

EDGAR AVILA ECHAZU, escritor nacional que acaba de concluir "Los juegos de Belinos", novela que será publicada en el curso de este año por la editorial argentina "Crisis". Avila Echazú, autor de libros de ensayo y poesías, ingresa con esta obra al campo de la narrativa.

Luego, es necesario remarcar la innegable valentía de nuestros escritores para desnudar dolorosos aspectos de Latinoamérica.

P- ¿Cuáles son los creadores latinoamericanos que gozan de su preferencia?

R- Admiro la producción de Rulfo, Carpentier, Guimaraes Rosa, Sábato y García Márquez.

P- ¿Qué piensa Ud. de la calurosa acogida que dispensa la crítica europea a la literatura de nuestro continente?

R- En primer término, dicha receptividad responde a un montaje publicitario, sin embargo, este hecho no puede disminuir el evidente y real interés que ha nacido por la obra de nuestros escritores.

P- Empero, la resonancia de estos autores es muy relativa en nuestro continente, que acusa un alto índice de analfabetismo, cuál es su opinión sobre este fenómeno?

R- Este fenómeno es producto del profundo desnivel entre cultura y desarrollo económico-social. Sabido es que este desarrollo es artificial, impuesto por la sociedad de consumo. Uno de los grandes méritos de la novela latinoamericana es el haber sacado a la luz del día los mecanismos de esa imposición.

P- ¿Muchos críticos han creido encontrar en la literatura latinoamericana temas que por repetidos tienen un carácter obsesivo, tal el de la muerte, que bien podría estar ligado al hecho de que la mayoría de nuestras sociedades no ofrecen al hombre la posibilidad de una vida plena. Qué piensa Ud. al respecto?

R- Tanto el novelista como el poeta han profundizado en su realidad -una realidad nada alentadora, de esta visión ha nacido una constante cultural-histórica, que es la vivencia de la muerte. Hace falta, sin embargo, agregar que la muerte también sería como una constante metafísica, por encima y libre de las circunstancias sociales. Los temas fundamentales de la poesía son la Muerte y el Tiempo.

P- ¿Cuál es su opinión sobre los ensayistas latinoamericanos?

R- En general, a partir de la década de 1960, es visible el cambio de actitud del intelectual latinoamericano; él quiere formar parte de su sociedad, no como mero espectador sino como crítico y luchador. Como resultado de esta nueva conducta, se puede advertir el afán de integración de nuestros países.

Hay buenos ensayistas peruanos, mexicanos y argentinos, aunque estos últimos buscan ser americanos porque no tienen raíces culturales bien definidas. El ensayista argentino es muy receptivo, con un enorme bagaje cultural que no le pertenece.

Estas fallas, con otros matices, también se presentan en otros escritores. Porque es frecuente entre nosotros el afán de testimoniar una realidad, que muchas veces no ha sido vivida sino simplemente racionalizada.

P- ¿Es significativa la presencia de los Hippies en la sociedad moderna. ¿Cómo ve Ud. esta presencia?.

R- Como movimiento contestatario, los Hippies tienen una enorme gravitación en el cambio de mentalidad. Sin embargo, es posible advertir enormes fallas en la actitud de estos jóvenes, una de ellas es la ausencia de compromiso político y social. Ellos sólo buscan la salvación individual, tan contraria a los objetivos de la lucha de liberación latinoamericana.

P- Cuales son sus libros preferidos?

R- Guardo una grata impresión de "El Gran Sertao", de Guimaraes Rosa, y de "El obsceno pájaro de la noche" de José Donoso. Entre los clásicos, siento reverencia por el mundo de Dostoiewsky y también por el de Flaubert.

ARTE Y CULTURA

DIPLOMAS PARA HISTORIADORES

..El Sr. José Manuel Paz Agueras, Encargado de Negocios de España, entregará hoy a investigadores nacionales los primeros diplomas correspondientes a la Real Academia Española de la Historia.

La ceremonia se cumplirá a horas 18 y 30 en el Instituto de Cultura Hispánica, Av. Arce, esq. Plaza Isabel La Católica.

Figuran entre los historiadores nacionales distinguidos los académicos Manuel Frontaura Argandoña y Valentín Abecia Baldivieso.

El Sr. Paz Agueras cumplirá de este modo con la misión que le encomendó la docta corporación española.

Publicación de universidad tarijeña

..TARIJA, 9 (PRESENCIA) - Dentro de la "Biblioteca Cuarto Centenario de la Fundación de Tarija", la Universidad Boliviana "Juan Misael Saracho", ha publicado un libro de poesías del poeta y escritor don Amable O'Connor d'Arlach titulado, PERFUME DE COLORES. En el volumen, se ha incluído una traducción de "El Cuervo" de Edgar Allan Poe, efectuada por el escritor tarijeño y considerada como una de las versiones mejor logradas en el idioma español.

La División de Extensión Universitaria, en la presentación de la obra, ha expresado: "PERFUMES DE COLORES, del desaparecido escritor y poeta don Amable O'Connor d'Arlach (1885-1973) y cuya primera edición apareció en la ciudad de La Paz en 1946, incluye en el presente volumen una traducción de "El Cuervo" de Edgar Allan Poe, considerada como una de las versiones mejor logradas dentro del rigor selectivo de la crítica especializada".

"Espíritu selecto y cultivado, tal vez la obra de este poeta tarijeño sea la menos difundida y conocida en nuestro país. Autor de RIMAS (1920), LA SOMBRA DE LA MONTAÑA (1928), ANTES DEL ALBA (1950), su poesía se sitúa en el período comprendido entre el Simbolismo y el Modernismo".

Concluye expresando: "Varios de los poemas originales incluídos en la edición, fueron corregidos y aumentados por el autor, que dará al lector una visión más acabada de la técnica y el afán de depuración de su arte".

Falleció un tenor

NUEVA YORK, 9 (AP) - Richard Tucker que en su niñez cantó en el coro de una sinagoga y llegó a ser uno de los tenores de mayor renombre mundial, falleció ayer de un ataque cardíaco a los 51 años de edad en Kalamazoo, Michigan, donde iba a presentarse anoche en un recital con el baritono Robert Merrill.

Después del ensayo en la mañana le sugerí dormir una siesta. El dijo que le había gustado hacerlo pero que debía ir a escuchar a una joven cantante, Rosalind Okan, quien le pidió una recomendación, recordó hoy Merrill.

A PEDIDO DEL PUBLICO Y FERROVIARIOS COLORADO RQ
POSTERGA SU SORTEO HASTA EL 10 DE FEBRERO 75

Cite CFRA. 209/75

La Paz, 9 de Enero de 1975.

A los señores
COLORADO RADIO Y TELEVISION S.A.
Presente.-

Muy señores nuestros:

Ref.: ATENCION DEL SEÑOR S.J. LORENZO VARELA GERENTE GENERAL DE COMERCIO EXTERIOR/

En virtud de que nuestros compañeros Coordinadores Departamentales del gremio se encuentran distribuyendo los cupones correspondientes al gran sorteo que esa prestigiosa firma viene auspiciando para el 11 del mes en curso, y siendo insuficiente el lapso que falta para poder satisfacer la gran espectativa que ha suscitado dicho evento entre los trabajadores, rogamos a ustedes que en noble gesto y asociándose a la conmemoración del 10 de Febrero, Aniversario del Grito Libertario proclamado en Oruro, dicho sorteo sea postergado hasta tal fecha, para así, y sumándonos a tan magna fecha, poder permitir la participación de todos nuestros afiliados que desean tomar parte en dicha rifa, los mismos que son un núcleo mayoritario entre los clientes de "COLORADO".

En la esperanza de contar con vuestra reconocida y generosa cooperación sobre este clamoroso pedido, el mismo que ya fué recibido con la proverbial amplitud del señor S.J. Lorenzo Varela, nos es grato saludar a ustedes muy cordial y atentamente.

Juan Jenjinés Ubando — Abraham Monasterios Castro

Guillermo Vega Purán — René Veizaga Leytón

COORDINADORES LABORALES NACIONALES DE FERROVIARIOS

Haciendo eco a la carta de los Coordinadores Laborales Nacionales de Ferroviarios y otras de numeroso público, COLORADO RQ, RADIO y TELEVISION S.A. DO BRASIL ha postergado su gran sorteo de premios al 10-11-75, fecha de conmemoración del grito libertario de Oruro.

1°.- VOLKSWAGEN 1.500
2°.- LIVING-COMEDOR, DORMITORIO "MADEMA"
3°.- VIAJE RIO - SAO PAULO - BRASILIA - RETORNO
4°.- VIAJE AEREO POR TODA BOLIVIA

100 PREMIOS MAS

5 COCINAS A GAS 4 HORNILLAS
5 COCINAS A GAS 2 HORNILLAS (CON GARRAFA)
10 LICUADORAS
10 JUEGOS DE OLLAS
10 JUEGOS DE VAJILLA
10 OLLAS DE PRESION 10 RELOJES DE PULSERA
10 RELOJES DESPERTADORES
10 PLANCHAS ELECTRICAS
10 JUEGOS CUBRE-CAMAS (2 PLAZAS)
10 JUEGOS COMPLETOS DE CUBIERTOS.

Bolivia merece todo nuestro amor

COLORADO RQ

El televisor de la integración nacional

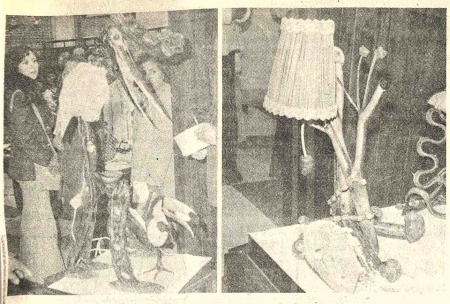

- La fotografía muestra un par de adornos presentados, en la Casa de la Cultura "Franz Tamayo", por Peregrina Morena y Rubén Vaca, dentro del conjunto de objetos de artesanía beniana, realizados con materiales típicos de esa zona.

La temporada 1975 anuncia sus colores

Roma, Dic. (IPS).- El color es una de las cosas que más destaca la belleza de la mujer. Su elección debe depender del matiz de la piel, ojos y cabellos. Pero los grandes creadores fijan los marcos de esta elección sugiriendo los tonos de la temporada y la experiencia nos dice que hasta la más libre de las mujeres aceptan esta sugerencia.

Por lo tanto, los colores que veremos estas temporadas son el gris, el ciruela, el kaki y el verde, todos serios, algunos hasta casi poco luminosos como el gris. Será difícil hacer resaltar el rostro a menos que se ponga especial atención en la luminosidad de los ojos, seleccionando para ello los colores adecuados de sombras, base y colorete.

MISAS

El esposo e hijos de la que en vida fue ejemplar esposa y abnegada madre.

Sra. ANITA FERNANDEZ de CALDERON

(Q.E.P.D.)

ruegan a la familia, amigos y personas piadosas, se dignen asistir a la misa que recordando el mes de su llorado fallecimiento, mandarán a oficiar el día de hoy Viernes 10 a horas 19.00 p.m. en la Iglesia de los Reverendos Padres Carmelitas (Plaza Avaroa).
Su asistencia será eternamente agradecida por la familia doliente.
El duelo se despide por tarjeta.

Yola H. de Salcedo, esposa, Doris, René, Juana, Gaby, Omar, hijos Romualdo Salcedo, Juana de Salcedo padres, Julia, Petrona, Simón y Roberto, hermanos; Celia Reyes v. de Hermaza, madre política, los hermanos políticos, tíos, sobrinos y demás familia del que en vida fue ejemplar padre y esposo Dn.

RENE SALCEDO CASTILLO

(Q.E.P.D.)

Ruegan a Ud(s) se digne(n) asistir a la Misa de Requiem que en sufragio del alma del extinto y recordando el cabo de año de su sensible fallecimiento mandarán oficiar el sábado 11 del presente a horas 11.45 en el templo de San Agustín. Su asistencia comprometerá la eterna gratitud de la familia doliente.
El duelo se despide en la puerta del templo.

La Paz, enero de 1975

Sus hijos: Oscar (ausente) Federico y Leiyz; hijas políticas: Bertha (ausente) Gregoria y Nancy, nietos; José Antonio, Mariana (ausentes), Janett, Bladimir y Edwin, de la que en vida fue ejemplar y abnegada madre:

MARINA MOLINA VALENCIA

Q.D.D.G.

Ruegan a sus amistades, residentes Villazoneños y demás personas piadosas se dignen asistir a la misa que recordando el segundo año de su llorado fallecimiento se mandará oficiar el día de mañana sábado 11 del presente a horas 11.30 a.m. en la PARROQUIA CASTRENSE VIRGEN DEL CARMEN calle Colón.
Su asistencia será agradecida eternamente por la familia doliente.
El duelo se despide en la puerta del templo.

La Paz, 10 de enero de 1975

Bertha de Forno, Mercedes y Marina Tapia, hijas, nietos bisnietos y demás familia de la que en vida fue abnegada madre señora doña.

HONORINA DE LA FUENTE vda. de TAPIA

(Q.E.P.D.)

Ruega(n) a Ud(s) se digne(n) asistir a la misa de Requiem que recordando, el cabo de año de su llorado fallecimiento mandan a oficiar en sufragio de su alma de la extinta, el día de mañana sábado 11 del presente, a horas 11.00 en el Templo de los Rvdos. Padres Carmelitas Av. 20 de Octubre.
Su asistencia será eternamente agradecida por la familia doliente.

La Paz, enero 10 de 1975

La familia de la que fue señora.

SARA RODAS EGUINO DE CRESPO

(Q.E.P.D.)

Invita a sus amistades a asistir a la ceremonia religiosa que será oficiada en sufragio de su alma recordando los treinta días de fallecimiento, en el templo de María Auxiliadora, el día de hoy viernes a horas 12.

La Paz, 10 de enero de 1975

La familia del que en vida fue

SR. RODOLFO CARRASCO GUILLEN

Q.E.P.D.

Ruega a sus parientes, amigos y personas piadosas, se dignen asistir a la misa que en sufragio de su alma y recordando los seis meses de su sensible fallecimiento, se mandará oficiar el día de mañana sábado 11 del mes en curso a hrs. 9.30 en la Iglesia de San Juan de Dios (Calle Loayza).
Será favor que comprometerá la gratitud de la familia doliente.

La Paz, enero de 1975

La familia de la que en vida fue ejemplar madre:

Doña LAURA VISCARRA de VILA

invita a los familiares, amigos, a la misa que recordando los 3 años de su llorado fallecimiento, mandará oficiar el día de hoy viernes 10 del Pte. a horas 19 p.m. en la Parroquia de San Agustín (Lado Alcaldía).
El duelo se despide en la puerta del Templo.

Adela Prado vda. de Medina esposa; Teresa Medina de García hija; Rolando García hijo político, Luis, Aurora de Maldonado (ausentes) Martha de Villegas, Eduardo, Beatriz French, hermanos; Cnl. Gustavo Maldonado S.M., Elena Ramallo de Medina, Jorge Villegas G., Roxana Tapia de Medi- políticos, sobrinos, nietos, primos y demás familia, del que en vida fué Sr.

Dn. ALBERTO MEDINA GONZALES

ruegan a sus parientes, amigos, residentes Chuquisaqueños, Ministerio del Interior, C.N.S.S., C.S.S.Ch. Sacaman; CONAVI, Renta, se dignen asistir a la misa de 8 días que en sufragio del extinto, se llevará a cabo el día sábado 11 a horas 11.45 a.m. en el Templo de San Juan de Dios.
Su asistencia a este acto piadoso comprometerá la gratitud de la familia doliente.
El duelo se despide en la puerta del Templo.

Angora a toda hora

Roma, Dic. (IPS).- Este invierno la suavidad y la tibieza se encuentran en una síntesis perfecta: la angora, su triunfo es absoluto desde el vestido mas práctico para usar en todas las horas, hasta la propuesta mas elegante. Bastará cambiar de color o de modelo para que este material se pueda utilizar en las ocasiones mas diversas, para las que aman el negro nada más atractivo que un vestido lineal con un amplio volado en el escote cayendo sobre los hombros en forma de pequeña capa, las mangas deben ser largas y no muy anchas. Pero la versión más elegante del vestido de angora - al decir de Ter et Bantine- deberá llevar una guarnición de perlas en el escote, sobre los puntos y sobre los bolsillos.

Vemos que son múltiples las interpretaciones a que se presta este material pero quiza la más válida es la del vestido camisero tan suave, tan calido y tan facil de portar.

ROPA INTERIOR
B.V.D.
PIJAMAS

..El Gerente General de la Empresa Nacional de Fundiciones, General Hugo Ortiz Matos, ofreció un almuerzo - buffet en la localidad de Vinto, a los invitados que asistieron a la celebración del IV aniversario de la puesta en marcha de la Fundición de Estaño.

MISAS

Corina Arce vda. de Ugarte, esposa; Olga, Elsa Justo (ausente), Jorge (Ausente) y Raúl hijos; Mario, Hugo Norah (ausente), Mila (ausente) y Marisol hijos políticos, nietos y demás familia del que en vida fue.

Don JUSTO UGARTE DURAN

(Q.E.P.D.)

Invitan a sus amistades, residentes Tarijeños y personas piadosas a la misa que en sufragio del alma del extinto y recordando los 6 meses de su sensible fallecimiento, se oficiará el día sábado 11 a horas 10 a.m. en la iglesia de San Agustín (lado Alcaldía).
Su concurrencia a este acto piadoso comprometerá la gratitud de la familia doliente.
El duelo se despide en la puerta del templo.

La Paz Enero de 1975

Hernan, Blanca v. de Ferrufino, Jaime, Amalia de Guzmán Oscar, Doris de Tejerina, Teresa de Saavedra, Hugo, José y Miriam Saavedra Barrientos hijos; Irma Camacho, Aydee Borda, Gral. Brig. Alberto Guzmán S., Ruth Anze, Cnl. Raúl Tejerina B., Antonio Saavedra, Amina Abuchain, hijos políticos; Ruperto, Luis y Antonio Barrientos Pereyra, hermanos; hermanas políticas, primos, sobrinos, nietos y demás familiares de la que fue ejemplar esposa y abnegada madre.

SEÑORA LOLA BARRIENTOS v. de SAAVEDRA

Q.E.P.D.

Ruegan a sus parientes, amigos y personas piadosas se dignen asistir a la Misa que recordando el primer año de su sensible fallecimiento se mandará oficiar el día sabado 11 del presente mes a horas 12 m. en la Iglesia de los Padres Carmelitas (Av. 20 de Octubre).
Favor que comprometerá la gratitud de la familia doliente. El duelo se despide por tarjeta.

La Paz, Enero de 1975

La familia del que en vida fue ejemplar esposo y abnegado padre Sr.

Don JOSE A. VARGAS ZACONETA

(Q.D.D.G.)

Ruega a Ud.(s) se dignen asistir a la misa de requiem que en sufragio del alma del extinto y recordando el mes de su llorado fallecimiento, se oficiará el día de hoy viernes 10 del presente a hrs 18.30 en la iglesia del Montículo.
Su asistencia a este acto piadoso comprometerá la gratitud de la familia doliente.
El duelo se despide por tarjeta.

ELEVAD UNA ORACION POR EL DESCANSO DE SU ALMA

A LAS ENTIDADES AUTARQUICAS, OFICIALES, BANCOS Y COMERCIO EN GENERAL

Notificamos que la Empresa COMERSA S.A. de la ciudad de Santa Cruz no puede intervenir en licitación alguna ni presentar propuestas por estar su status jurídico cuestionado en un juicio criminal seguido ante el Juez 1º de Instrucción en lo Penal por estelionato cometido por el apoderado que se encontraba en funciones.

Asimismo la intervención ordenada por el Ministerio de Economía aún no ha sido levantada y se encuentra vigente.

Por lo tanto, cualquier contrato o documento que suscriban en las actuales circunstancias será nulo de pleno derecho.

El accionista principal

CORPORACION PANAMERICANA S.A.

Sociales

..La Fraternidad Cultural "René Barrientos Ortuño" cita a todos sus socios a la reunión de hoy, a horas 19 y 30, en su secretaría.

..El Directorio y ejecutivos del Banco Central de Bolivia ofrecerán mañana un cóctel, en los salones del Club de La Paz, por cierre de balance semestral.

Agenda Femenina

ROTARY CLUB

..Los socios de Rotary Club y el Comité de Damas Rotarias ofrecerán mañana un almuerzo a los ancianos del Hogar San Ramón.

SUBSECRETARIA DE JUVENTUDES

..La Subsecretaria de Juventudes de la Presidencia de la República auspicia un curso de repujado en cuero del 13 al 31 del presente, en los siguientes horarios: 9 y 30 a 12; 14 y 30 a 17 y 18 a 19 y 30. Mayores informaciones en la calle Ayacucho Nº 488, teléfono 64819.

ASOCIACION DE DAMAS ARGENTINAS

..La Asociación de Damas Argentinas entregó ayer un lote de artículos de primera necesidad al Instituto de Educación Especial "Erick Boulter", dependiente del Consejo Nacional del Menor. De esa forma la Asociación inició sus actividades del presente año.

CONFERENCIA DE SEÑORAS DE SAN VICENTE DE PAUL

..Las señoras que reciben colaboración de la Conferencia de Señoras de San Vicente de Paul harán oficiar mañana una misa, a horas 11, en la iglesia de La Merced, en memoria de la señora Leticia Antezana de Alberdi.

UMA

..Las integrantes de la Unión de Mujeres des Américas ofrecerán el lunes un Vino de Honor, en casa de la señora Nilda Cárdenas de Mariño, para agasajar a la doctora Josefa Saavedra.

La actividad...

(Viene de la Página 3)

por técnicos de los paises en vias de desarrollo. Asi algunas compañías aéreas sudamericanas han alcanzado un alto grado de tecnificación y racionalización en sus operaciones, y excelente profesionalidad, agresividad y modernismo en la aplicación de técnicas de venta e introducción en los mercados.

De todo ello se deduce y prevé que pese a las condiciones negativas que se presentan en la actualidad para las operaciones aéreas y su comercialización, habrán compañías aéreas que, consecuentes a sus grandiosas inversiones, si bien no obtendrán réditos mayores en relación a la inversión, mantendrán sus costos de operación y personal, merced a políticas de contención de gastos, abolición de rutas e introducción de productos completos sin mucha gama, que puedan atraer al usuario corriente y al pasajero potencial.

Año de la Mujer

Varias instituciones femeninas de La Paz se reuniéron, atendiendo la convocatoria de la señora Beatriz Kimball, Residente Permanente de la ONU en Bolivia, para llegar al acuerdo de formar un Comité Central de Coordinación del Año Mundial de la Mujer 1975. De esta manera se confeccionará un programa que tome en cuenta el criterio de cada una de las instituciones femeninas y mixtas del país. El Comité, para desarrollar una actividad más eficiente, ha elaborado un organograma dividiéndose en los siguientes Sub-Comités: Obras Sociales, Jurídicas, Civico - Culturales, Educacionales y Obrero-Campesino. Proximamente se posesionará la Directiva del Comité.

Primera Embajadora ante el Vaticano

CIUDAD DEL VATICANO,ENE.9 (AFP).-Una jóven ugandesa de 27 años, Bernadette P.A. Olowo será la primera mujer acreditada como embajador ante la Santa Sede, según informaciones procedentes de Alemania llegadas hoy aqui.

Olowo ya presentó sus credenciales al Presidente de Alemania Federal, Walter Scheel, como embajador de Uganda en dicho pais, título que, tradicionalmente, implica tambien la representación en el Vaticano.

BODA EN SANTA CRUZ

Jenny Roda Serrate

BENJAMIN RODA DAZA
DODDY SERRATE DE RODA

NELSON PIZANI
MARIA DE LOURDES PIZANI

Tienen el agrado de participar a Ud.(s) la ceremonia religiosa del matrimonio de sus hijos.

JENNY y PAULO ROBERTO

que se efectuará el día diez de Enero de mil novecientos setenta y cinco, a las veinte y treinta horas en la Iglesia Catedral de Santa Cruz de la Sierra, Bolivia.

Plaza 24 de Septiembre
Acera Oeste
Santa Cruz - Bolivia

Calle Carmelo Rangel 1350
Curitiba - Brasil

FARMACA S.A.

Ha sido nombrado DISTRIBUIDOR

EXCLUSIVO para Bolivia de la línea

de productos farmacéuticos:

FERRER INTERNACIONAL

(Barcelona - España)

Por lo que invitamos a los señores

Farmacéuticos y Jefes de Compras de

Hospitales y Clínicas en todo el país,

dirigirse para sus pedidos a cualquiera

de las Agencias de FARMACA S.A.

La Paz, enero de 1975

AVISOS ECONOMICOS

Revistas Libros

ACABAMOS DE RECIBIR

..ZOPPETTI - Centrales Hidroeléctricas.
ZOPPETTI - Redes Eléctricas
DAVES - Tratado de Electricidad. 2 tomos
VILLAVECCHIA - Química Analítica Aplicada, 2 tomos
FIESER - Química Orgánica Superior, 2 tomos
BRUNI - Química Inorgánica
OBERG JONES - Manual Universal de la Técnica mecánica, 2 tomos
RINALDI - Tratado Moderno de Soldadura.

Pídalos en:

GISBERT Y CIA S.A.

Librería-Papelería-Editorial
Comercio 1270-1280
Casilla 195
La Paz

Profesores Academias

MATEMATICAS Física. Química, clases particulares. INSTITUTO MATEMATICO teléfono 63617 (10-16/55189)

MATEMATICAS Cursos a domicilio teléfono 65908 (7-8/55151)

Departamentos Habitaciones

DEPARTAMENTO Pequeño necesito en contrato anticrético. Referencias teléfono 22748. (R).

COMERCIAL ALAS--, Galería Luz, teléfono 29734, alquila lindo departamento, regiamente amoblado, dos dormitorios, escritorio, teléfono, preferible extranjero. Sopocachi. (9-10)

URGENTE Necesito pequeño departamento llamar al teléfono 52900 de horas 9 a 17 todos los días (10-11R).

DOY ANTICRETICO Habitación $bs. 4.000 persona sola. Yanacocha 1115 (Villa Fátima) (10-11/55181)

CARVAJAL.- Yanacocha 448.- Tel. 54862.- Departamento anticrético por concluir calle Salamanca 50.000 entrega 15 días.- Otros departamentos, distintas zonas. (10-11)

DEPARTAMENTO Pequeño en contrato anticrético necesito. Referencias teléfono 22748 (R).

CARVAJAL.- Yanacocha 448.- Tel. 54862.- Dos habitaciones alquiler independiente Otero de la Vega, vacía. Dos habitaciones calle Valdez av. La Bandera anticrético.- Otras distintas zonas (10-11)

CARVAJAL, Yanacocha 448 Tel. 54862, habitación alquiler Alto Sopocachi cerca Cristo Rey. Dos habitaciones Manco Kapac anticrético. Habitación anticrético calle Chichas, otras distintas zonas. (9-10)

Tiendas Kioscos

CARVAJAL, Yanacocha 448, tiendas calle Tarapacá anticrético 16.000, cerca Garita. Tienda Almacen Manco Kapac anticrético lugar comercial. Otras distintas zonas. (9-10)

TRANSFIERO Local comercial excelente ubicación, Referencias Comercio 1277 (10-13/55184)

Casas

COMPRO Casita sin intermediarios, al contado, mínimo tres dormitorios, y dependencias, cualquier zona buena ubicación, precio $bs. 180.000. Ofrecer al teléfono 28132. (R)

SE VENDE En Villa Copacabana una casita en media construcción por 165.000 ó primera hipoteca por 30.000. Referencias teléfono 41502 (R)

CARVAJAL.- Yanacocha 448.- Vende casas, desde 60.000 hasta 1.200.000 distintas zonas solicite datos sin compromiso. (10-11)

CARVAJAL.- Yanacocha 448.- Vende casa - Chalet Obrajes Barrio Periodista dos departamentos confortables, entrega vacía, tres dormitorios, dependencias teléfono. (10-11)

CARVAJAL.- Yanacocha 448.- Vende casas, Chacaltaya dos departamentos, cerca Kramer entrega vacía, ocasión. Casas Villa Fátima.- San Antonio dos pisos vacía Casa calle Bravo Gran Poder entrega vacía ocasión. (10-11)

CARVAJAL.- Yanacocha 448.- Tel. 54862.-Vende casa calle Colombia cerca Templo dos departamentos, confortables, entrega vacía buena ubicación. (10-11)

FAMILIA ALEMANA, busca casa con 3 dormitorios 2 baños, preferible Sopocachi, llamar al teléfono 23392 (8-12/55160)

CARVAJAL.- Yanacocha 448.- Tel. 54862.- Vende casas, av. Hugo Estrada frente Estadio, departamento completo, amplio jardín magnífica ubicación entrega vacía ocasión. (10-11)

CASA, zona San Pedro dos departamentos vendo. Teléfono 83653. (9-10/55080)

CARVAJAL, Yanacocha 448, vende casas Alto La Paz zona 12 Octubre 55.000.- Casa Villa San Antonio dos pisos terraza vacía. Casa prolongación Puerto Rico ganga 42.000.–. Otras casas distintas zonas. (9-10)

CARVAJAL, Yanacocha 448 Tel. 54862, casa junta anticrético calle Pioneros de Rochedale cerca Parque Israel entrega vacía inmediata. Departamento Villa Copacabana calle Antonio Velasco mixto 20.000 y 300.- vacía. (9-10)

VENDO casita a media construcción en Villa Copacabana Referencias Teléfono 41502 (R).

"COMERCIAL ALAS", Galería Luz, teléfono 29734, alquila muy cómoda casa a estrenar tres dormitorios, escritorio, costurero, dependencias, garaje. Alto Obrajes. (9-10)

NECESITO, casa junta garaje, jardín, y dependencias familia reducida pago alquiler o anticrético en Sopocachi. Referencias al teléfono 53380. (9-15/55169)

CARVAJAL.- Yanacocha 448.- Tel. 54862.- Casas, departamentos, lotes necesito alquiler anticrético, propietarios no pagan comisión (10-11)

CARVAJAL, Yanacocha 448 Tel. 54862, vende casas, calle Landaeta tres departamentos, cerca Americano, ocasión. Casa calle Bolívar tres departamentos entrega vacía. (9-10)

Propiedades Terrenos

CARVAJAL, Yanacocha 448, vende lotes Bosque Bolognia 418 mts. excelente lugar. Lote ciudad Cochabamba av. Blanco Galindo 900 mts. sobre av. cercado buen lugar. Otros lotes distintas zonas. (9-10)

CARVAJAL, Yanacocha 448 Tel. 54862, vende lotes Villa Copacabana 519 mts. buen lugar 40.000. Lote Alto La Paz, Villa Adela 300 mts. Lotes Villa Tunari Alto La Paz 300 mts. y 4.000 mismo lugar. (9-10)

CARVAJAL.- Yanacocha 448.- Tel. 54862.- Lotes vendo distintas zonas, Alto Obrajes.- Achumani.- Villas San Antonio - Copacabana - Fátima.- Alto La Paz - Seguencoma Alto.- Calacoto.- demas zonas (10-11)

Empleados

COCINERA, se necesita con referencias y recomendaciones. Pago buen sueldo. Referencias Calacoto calle 11 N°. 7837 de 12 p.m. adelante.(9-10/55173)

NIÑERA Se necesita para Santa Cruz Referencias Panamá 1293 teléfono 22873 (R)

SE NECESITA Empleada doméstica que sepa cocinera presentarse con certificados de garantía. Referencias Policarpio Eyzaguirre 1417 esquina José María Asin. (10/55186)

EMPLEADA, doméstica se necesita que sepa cocinar. Referencias teléfono 22748 (R)

COCINERA Se necesita Referencias teléfono 82709. (R).

Préstamos Dinero

CARVAJAL.- Yanacocha 448.- Tel. 54862.- Dinero presto desde 5.000 hasta 200.000 sobre primera hipoteca, asimismo necesito capitalistas no pagan comisión.- Reserva. (10-11)

Ropa

VENDO Ropa nueva, sacones Americanos Av. Camacho 1415 solo mañanas (7-9/55100)

Muebles

VENDO VITRINA, mostrador, ocasión, Jenaro Sanjinés 541, oficina 19. (9/55168)

Teléfonos

VENDO TELEFONO, particular. Referencias teléfono 26284. Mañanas (9-11/55175)

TRANSFIERO TELEFONO, comercial zona céntrica, referencias teléfonos 25369-61480- (8-23/55158)

TELEFONOS Alquilo llam... 63575 (7-9/55153)

Técnicos

TECNICO, repara a domicilio, refrigeradores heladeras cocinas lavarropas, teléfono 55449 (8-12/55157)

CEPILLAMOS PISOS, a máquina teléfono 62267(9-11/55176)

PLOMERO, se hacen instalaciones y reparaciones teléfono 54306 (8-9/55164)

TECNICO EXTRANJERO Arreglo Televisores a domicilio telf. 27801. (5-11/55090)

TECNICO EXTRANJERO Repara televisores a domicilio Teléfono 29576. (10-20/T)

REPARAMOS T.V. y radios a domicilio con garantía teléfono 62529 (7-9/55079)

PLOMERO Se hacen Instalaciones y Reparaciones teléfono 54306. (10-11/55191)

REPARAMOS Refrigeradores, cocinas, lavadoras, calefones, toda marca. Teléfono 60166. (28-18/Enero/54812).

Orquestas

ORQUESTA Electrónica "CARLINIO" Teléfono 64206. (10-16/55187)

ORQUESTA, electrónica teléfono 53220 (8-23/55159)

ORQUESTA COPACABANA, teléfono 65955 - 60788. (28-18/Enero/54684).

Ofertas especiales

VENDO Media cabina TOYOTA con parabrisas puertas y asientos flamante Referencias FAVENTAL camino asfaltado Oruro Alto La Paz (7-11/55098)

VENDO AUTOMOVIL BUICK 37 Especial para Oruro o Cochabamba o permuto con TV ó Refrigerador u otros referencias teléfono 63659 (R)

POR VIAJE, vendo o permuto con terreno la acreditada peluquería "SAN PEDRO". Referencias Otero de la Vega N°. 494. (R)

SULFURO DE SODIO Líquido. Casilla 7108, teléfono 61212. (28-8/Enero/54686).

FORMICA, variados colores y diseños a $b. 440.00 hoja. Ventas Colón 463. (9-12/T)

FAJA VIBRADORA, para masajes eléctricos. Bicicleta de ejercicios VENDO, Litoral 1302 esquina Chichas Miraflores. (9-16/55096)

Vehículos

VENDO COLECTIVO PULLMAN, por motivo de viaje. Marca Inter R-190 Mod. 68 asientos reclinables motor Standar teléfono 42168 (R)

BOLIVIA RENT A CAR LTDA.
"BOLCAR"
Edificio Esperanza 8° piso of 4 Av. M. Sta. Cruz Tel 58002

VENDO GILERA 200 Perfecto estado de funcionamiento Referencias teléfono 63659 (R)

Varios

SOLVENCIA TRIBUTARIA, Solvencia fiscal, LA NACIONAL Colón esquina Ballivian. (9-10)

TITULACION TREINTENARIA- Certificado ... LA NACIONAL Colón esquina Ballivián. (9-10)

TITULOS BACHILLER, LA NACIONAL, Colón esquina Ballivián. (9-10)

BEATLES Compro long-play del Sargent Pipper's ó del Submarino amarillo de los Beatles. Llamar entre 12.30 y 14.00 al 51053 (R)

TRAMITES MILITARES LIBRETAS, reposición documentos extraviados, jubilaciones, rentas vejez, pensiones, gestiona BENEMERITO DANIEL ARDUZ. Procurador causas, exsecretario Tribunal Militar 40 años práctica. Sagárnaga 161 teléfono 5-7418 casilla 3.807 (9-13/55178)

CARNET IDENTIDAD 24 HORAS, LA NACIONAL, Colón esquina Ballivián(9-10)

CERTIFICADO NACIMIENTO, LA NACIONAL, Colón esquina Ballivián.(9-10)

REPOSICION DE DOCUMENTOS, LA NACIONAL Colón esquina Ballivián.(9-10)

VENDO TEJAS Y otros materiales de construcción referencias calle Linares 971. (R)

PASAPORTES 48 HORAS LA NACIONAL, Colón esquina Ballivián (9-10)

VENDO ESPEJO, estilo Luis XV. Referencias teléfono 24096. (9-15/55172)

PASAPORTES 48 HORAS, Carnet Identidad 24 horas, LA NACIONAL, Colón esquina Ballivián. (9-10)

COMPRO PORTA-ARO, número 16. Preferible con aro incluído Chevrolet, referencias teléfono 21584 de horas 20.00 adelante (R)

COCHABAMBA

IBAREL, Industria de chicles de mascar. Con equipo nuevo se vende. Informes a casilla 614 Cochabamba, teléfonos 6086.(9-13/8514)

EN COCHABAMBA, casa en venta chalet, 2 departamentos 1.130 m2. agua propia zona Cala-Cala. Referencias teléfono 9536 casilla 913. Cochabamba. (8-18/55156)

SANTA CRUZ

EN SANTA CRUZ Vendemos propiedad a 9 km. al norte de la Ciudad de 93 has. con 50 has. de caña 12 potreros con pasto teléfono 2-7178 (23-23 de Enero /9631).

SE VENDE, en Santa Cruz casa de dos plantas a cuadra y media de la plaza. Referencias en la misma. Independencia N° 171 (9-13S.C.)

EN SANTA CRUZ De ocasión vendese hermoso lote de terreno para mansión de ejecutivo Referencias horas de oficina teléfono 23782 (3-8/9620)

POTOSI

EN POTOSI Se extravió la libreta de ahorros del Banco de Crédito Oruro N°. 4-37 perteneciente al Sr. Julio Chaira G., por extenderle la duplicada la anterior queda nula. (10-11/9758)

SILVANA

El reloj de las multitudes

Representantes para Yacuiba: La Francesa Claudio Ortiz
Distribuidores para Bolivia: HORACIO PEISER Casilla 569 Cochabamba

Cada sobre contiene 1g. de Vitamina C.

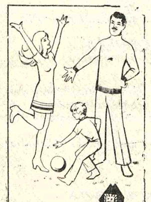

TODOS SANOS CON
Opotónico
VITAMINADO

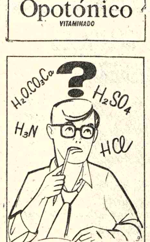

Neuro-Vimin
"INTI" NEUROTONICO Y RECONSTITUYENTE BIOLOGICO

AGENDA

PRESENCIA Av. Mariscal Santa Cruz.- Edif. Esperanza **CENTRAL:** Tel. 40460.- 41125 y 52184.- **GERENCIA:** Tel. 52172.- **PUBLICIDAD:** Tel.: 52178 **REDACCION:** Tel. 51998.- Casilla 1451 Cajón Postal 3275.

FARMACIAS DE TURNO DEL 4 AL 11 DE ENERO

COCHABAMBA, Dr. Rafael Valle.- Ballivián N°. 1483 Tel. 42927.- **SEÑOR DE LOS MILAGROS,** Dra. Dora Perales.- Av. Baptista N°. 1164.- **ESPERANZA,** Dra. Gladys Rosas, Vinchenti N°. 2810 Tel. 23480.-**SAN MARTIN DE PORRES,** Dra. Beatriz Aramayo, Plaza Israel.- **NEWTON,** Dra. Bernarda Mendez.- Av. Busch N°. 741, Tel. 61002.- **SAN ROQUE** Dr. Ricardo Buitron, Av. Buenos Aires N°. 1592.

FARMACIAS DE TURNO PERMANENTE

OBRAJES Plaza Franz Tamayo Tel. 82081 Obrajes.- **SAN CARLOS,** Av. República 26 Tel. 20223 Villa Victoria.- **VERA CRUZ** Av. Antofagasta N°. 100 Tel. 59107 Alto de La Paz.- **CRISTO REY** General Lanza 2110 Tel. 27534 Sopocachi Alto.

TELEFONOS DE URGENCIA

BOMBEROS 119.- **ASISTENCIA PUBLICA** 118 - 22111 .- **RADIO PATRULLA** 110.- **TRANSITO** 26148 **SAMAPA** 26628 - 26548 - **ENERGIA** 54357.- **TELEFONOS (RECLAMOS)** 113. **INFORMACIONES** 104 - **SEÑORITA HORA** 117.- **LARGA DISTANCIA EXTERIOR** 55907 - 09 **INTERIOR** 20402-03. **HOSPITAL DE CLINICAS CENTRAL** 22821 - 22872.- **AASANA** 59333 - 59310.

FLOTAS

TRANS-SERVICE LTDA. Alto de la Alianza N°. 757 Tel. 43154.- **TRANSPORTES "EL CHAPACO"** Chuquisaca 568 Tel. 40258; **TRANSPORTES UNIVERSO.** Av. Montes 638 Tel. 42831.- **TRANSPORTES SAMA** Murillo esq. Graneros Tel. 28462.- **TRANSPORTES PULLMAN BOLIVIA.**- Plaza Alonso de Mendoza teléfonos 55854 - 25893.- **ANDINO** León de la Barra 360 Tel. 20471 **CONTINENTAL.**- Av. Montes 675 Tel. 29061.- **COPACABANA,** Av. Montes 620 Tel. 20477 - 40461.- **LAURO,** Av. Camacho 1223 Tel. 27677.- **TRANSPORTES PILCOMAYO,** Figueroa esq. Tiquina, Tel. 22858.- **ALIAGA,** Av. Montes 700 Tel. 26376.- **URUS,** Bozo 194 Tel. 50793.- **TRANSPORTES SAN CRISTOBAL** Plaza Alexander 190 Tel. 27775 41076.- **FLOTA YUNGUEÑA,** calle Coroico N°. 1577 Tel. 43001.- **TRANSPORTES TARIJA,** Tiquina 37 Tel. 28911.- **TRANSPORTES VICTORIA** Emilio Calderón 563 (Gran Poder) Tel. 56599.- **TRANSPORTES ABAROA,** Plaza Alonso de Mendoza 242 Tel. 27096.- **MICROBUSES KIRQUINCHO** Bozo 108 Tel. 54612.- **TRANSPORTES MOTO MENDEZ,** Chuquisaca 626 Tel. 29851.- **TRANSPORTES TUNARI,** calle Bozo N°. 108 Tel. 40375.- **TRANSPORTES MANCO KAPAC,** calle Tumusla 580 (Hotel Tumusla) **"DORADO ORIENTE",** Pullman de lujo calle Bozo 106 Tel. 40373.- **TRANSPORTES RIVEROS,** (a Copacabana) Av. Montes 660 Tel. 20984.- **EXPRESO PANAMERICANO LTDA.** Servicio Potosí - Sucre- Villazón. Dirección calle Bozo N°. 167 teléfono 20803.
AUTO LINEAS INGAVI Av. Manco Kapac 445 teléfono 28981.

EMPRESAS AEREAS

LLOYD AEREO BOLIVIANO, Tels. 54649 - 53132 - 55769 - 51155 - 51163 - 59053. **LUFTHANSA** Tels. 20383 - 25780 - 50499 - 50609 - **AEROPUERTO** Tel. 59151.- **AEROLINEAS ARGENTINAS** Tel. 50792.- **AVIANCA,** Tels. 43909 - 40883.- **AIR FRANCE,** Tel. 51740 - **LAN,** Tel. 28536.- **KLM** Tel. 42965 - **SWISSAIR,** Tel. 28924.- **PANAM** Tels. 54117 - 41863 - **BOA,** Tel. 26387 **VARIG,** Tel. 21450.- **ECUATORIANA** Tel. 54472.- **IBERIA,** Tels. 20270 - 24378.- **ALITALIA,** Tel. 23494.- **B.O.A.C.** Tel. 55541 - **CANADIAN PACIFIC** Tel. 55541.- **SOUTH AFRICAN AIRLINES,** Tel. 55541 - **BRITISH CALEDONIAN** Tel. 55541.

BRANIFF INTERNATIONAL

VENTAS - INFORMES Tels.: 21100 - 21105 - **AEROPUERTO** Tel. 59303.- **CARGA.**- Tels. 59555 - 59012.- **ESTACION CENTRAL Tels.** 52510 - 53410 - **ESTACION GUAQUI** Tel. 888.

DANIEL EL TRAVIESO

Nos preocupaba que Danielito estuviera enfermo.... ¿Sabes ? Los Mitchel compraron televisión en color!

DIVULGUELO

MARIA DE ORO

APARTAMENTO 'G'

JEFF COBB

MARK TRAILL

SPORTITO

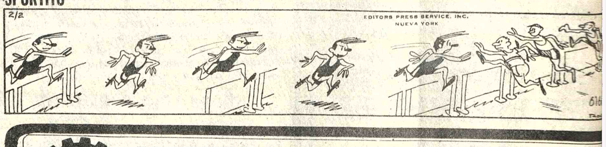

INSTITUTO MATEMATICO
CURSOS VESTIBULARES

PREPARACION PARA INGRESO A LA UNIVERSIDAD

MATEMATICAS • PSICOTECNICO
FISICA - QUIMICA • SOCIALES

* Turnos Diurnos y
* Vespertinos VACANTES LIMITADAS.

EL INSTITUTO MATEMATICO No tiene filiales y nuestra plana docente es exclusi...

Av. Mcal. Santa Cruz 1295
2° PISO (ESQ. COLON) TEL. 63617

inicio: MART. 14

MINISTERIO DE EDUCACION Y CULTURA

DIRECCION GENERAL DE EDUCACION
ASOCIACION DE PROFESORES DE CIENCIAS BIOLOGICAS Y QUIMICA

CONVOCATORIA

El Ministerio de Educación y Cultura, mediante la Dirección General de Educación y en coordinación con la Asociación de Profesores de Ciencias Biológicas y Química, convocan a los profesores de la especialidad a un Cursillo de Química General que se efectuará en el local del Colegio "San Calixto" (ciudad), el mismo que será dictado por el Ing. Fedor Pérez Alcalá.

TIEMPO DE DURACION:
Del 13 al 31 de enero de 1975. Mañana y tarde.

CERTIFICADO QUE SE OTORGARA:
- De asistencia y aprovechamiento para los que cumplen plenamente con el Curso.
- De asistencia solo para los que cumplen parcialmente con los requisitos.

INSCRIPCIONES:
Los días 11 y 12 en el laboratorio de Biología del Colegio "San Calixto" en horas de oficina, (ciudad).

La Paz, 9 de enero de 1975

Prof. Jaime Bravo Burgoa
DIRECTOR GENERAL DE EDUCACION

Prof. Javier Cerdá S.
PRESIDENTE DE LA ASOCIACION DE PROFESORES DE CIENCIAS BIOLOGICAS DE LA PAZ

DEPARTAMENTO DE RELACIONES PUBLICAS Y PRENSA

MINISTERIO DE EDUCACION Y CULTURA

Dirección Distrital de Educación Urbana

CITACION

Se cita con carácter de urgencia a todos los señores Directores de Escuelas Provinciales Urbanas, se sirvan concurrir a una reunión para recibir instrucciones con referencia a las labores escolares de la gestión 1975 en el local de la Jefatura Distrital de Educación.

DIA VIERNES 10 DE ENERO

Hs. 9.- Directores Zona "A"
Hs. 10.- Directores Zona "B"
Hs. 11.- Directores Zona "C"

La Paz, 8 de enero de 1975

SUPERVISIONES PROVINCIALES

V°.B°.
DIRECTOR DISTRITAL
Prof. Max Alvarez Salazar
Director Distrital de Educ. Urbana

Dirección Distrital de Educación Urbana
LA PAZ BOLIVIA

DEPARTAMENTO DE RELACIONES PUBLICAS Y PRENSA

PROGRAMACION DEL DIA VIERNES 10 DE ENERO DE 1975

17.10 PEPE POTAMUS
17.38 PLAZA SESAMO
18.36 MILTON EL MONSTRUO
19.05 COLORIN COLORADO.
19.33 ROBIN HOOD
20.04 TELENOVELA "ENSEÑAME A QUERERTE
20.40 DEPORTIVO 7
20.58 TELENOTICIOSO BOLIVIANO
21.32 "DIOS Y LA NATURALEZA"
22.07 EL SANTO
23.06 SOMBRAS TENEBROSAS

MONJE CAMPERO Tel. 23333

Matinée, Tanda y Noche EL EXORCISTA. y el corto documental de Proinca LA GRAN HERENCIA. Matinée, Tanda y Noche 17.00, 9.00

16 DE JULIO Tel. 52119

Horario especial por largo metraje. MI FAMILIA ELEFANTE. Primera Función Hs. 3.30 (15.30), Segunda Función

JACKIE STEWART LE ACONSEJA COMO CONDUCIR

El piloto escocés, campeón mundial en 1969, 1971 y 1973, y ganador de 27 Grands Prix, explica cómo mejorar la destreza al guiar un auto y describe varios casos que le sucedieron a él mismo. Esté presente en la clase magistral de este famoso volante. Pida Selecciones de Enero. Ya está en venta.

HOY CINES TV

Hs. 7.30 (19.30). Matinée y Tanda 9.00, 11.00

6 DE AGOSTO Tel. 23829

Matinée, Tanda y Noche AVANTI... AMANTES A LA ITALIANA. Actualidades Mundiales Nº 51. Matinée, Platea 7.00, Mezzanine 9.00, Tanda y Noche Platea 9.00, Mezzanine 11.00

TESLA Tel. 53803

Matinée, Tanda y Noche EL DON HA MUERTO. Matinée 9.00, 7.00, Tanda y Noche 11.00, 9.00

PRINCESA Tel. 51821

Matinée, Tanda y Noche CONOCERAS A MI MADRE. Matinée, Tanda y Noche 6.00, 5.00, 4.00

UNIVERSO Tel. 42660

Matinée, Tanda y Noche PAPILLON. Matinée, Tanda y Noche Mezzanine 15.00, Platea 12.00

SCALA Tel. 23535

Matinée, Tanda y Noche EL DESEO DE VIVIR. Noticioso EL MUNDO AL INSTANTE. Matinée 7.00, 9.00, Tanda y Noche 9.00, 11.00

LA PAZ Tel. 53842

Matinée, Tanda y Noche LA FURIA DEL HOMBRE LOBO. Noticioso EL MUNDO AL INSTANTE. Matinée 7.00, 9.00, Tanda y Noche 9.00 11.00

MIRAFLORES Tel. 53159

Matinée, Tanda y Noche dobles DIABLURAS Y LOCURAS DE ASTERIX y PINOCHO Y LA BALLENA DEL ESPACIO. Matinée 5.00, Tanda y Noche 5.50.

PARIS Tel. 29704

Matinée, Tanda y Noche LAS AVENTURAS DE ULISES. Matinée, Tanda y Noche 7.00

BOLIVAR Tel. 25051

Matinée, Tanda y Noche EL CAMPEON DE LOS CAMPEONES.

MEXICO Tel. 26867

Matinée doble VUELVEN LOS CAMPEONES JUSTICIEROS y AHI MADRE. Tanda y Noche doble LA INUTIL VIDA DE PITO PEREZ y AHI MADRE. Matinée 5.00, 4.00, Tanda y Noche 5.50, 4.50.

ROXY Tel

Matinée, Tanda y Noche dobles JASON y LOS ARGONAUTAS y EL SOLDADO QUE DECLARO LA PAZ. Matinée 5.00, Tanda y Noche 5.50.

NOBEL Tel. 57387

Matinée, Tanda y Noche EL HOMBRE COBRA.

MURILLO Tel. 52647

Matinée, Tanda y Noche estreno doble SIEMPRE FUIMOS COMPAÑEROS y TITANES FANTASTICOS. Matinée 5.00, 3.50, Tanda y Noche 5.50, 4.00

ABAROA Tel. 50252

Matinée HAWAI y SABIDURIA SILVESTRE. Tanda y Noche (Sólo para mayores) UN SUPERMACHO LLAMADO BESTIA y EL TERCER SEXO SE DIVIERTE. y el documental boliviano LA GRAN HERENCIA. Matinée 5.00, 3.50, Tanda y Noche 5.50, 4.00

IMPERIO Tel. 40451

Matinée, Tanda y Noche dobles DIEZ DEDOS DE VIOLENCIA y LO LLAMABAN CEMENTERIO. Matinée 5.00, 3.50, Tanda y Noche 5.50, 4.00

ILLIMANI Tel. 42755

Matinée, Tanda y Noche doble LA MUJER DE ORO y ANITA DE MONTEMAR. Matinée 2.50, Tanda y Noche 3.50.

LUX

Matinée LA LEY DEL TALION y CRONICA DE UN COBARDE. Tanda y Noche LA LEY DEL TALION y LA MARCA DEL CIEGO. Matinée, Tanda y Noche 4.10, 3.60.

ESMERALDA Tel. 52454

Matinée, Tanda y Noche dobles PUÑOS DE VENGANZA y UNA RAZON PARA VIVIR OTRA PARA MORIR. Y Matinée 5.00, Tanda y Noche 5.50.

CENTER Tel. 22026

Matinée doble SANGRE DE FU MANCHU y LOS CONDENADOS, Tanda y Noche doble CUANDO EL SEXO DOMINA y SEDUCTORES Matinée 4.10, 3.60, Tanda y Noche 5.20, 4.10

BUSCH Tel. 53694

Matinée y Tanda doble UN QUIJOTE SIN MANCHA y PROGRAMA DE DIBUJOS ANIMADOS, Noche doble CANTINFLAS EN UN QUIJOTE SIN MANCHA y LA ESPADA Y LA ROSA. Matinée 4.00, 5.00, Tanda y Noche 4.50, 5.50.

SAN CALIXTO

Matinée a Hs. 15.00, Tanda a Hs. 18.00, Noche a Hs. 21.00 LAS DEMOLEDORAS y EL HOMBRE.

...Y ELLOS SE JUNTAN

NOTIFICACION A: ANGEL RENE MENDOZA

EDICTO

El Dr. Juan B. Lobatón, Pérez, Juez Cuarto de Partido en lo Civil de la Capital etc.

Por el presente edicto, notifica, cita, llama y emplaza a: ANGEL RENE MENDOZA, para que por sí o mediante apoderado asuma su defensa dentro del juicio ejecutivo seguido por el BANCO DEL ESTADO, contra el citado deudor, sobre cobro de pesos, para cuyo fin se transcribe los siguientes recaudos: MEMORIAL DE FOJAS CATORCE.- Señor Juez de Partido en lo Civil.- Citación de remate.- FERNANDO TORREZ CHAVARRIA, por el BANCO DEL ESTADO, dentro del juicio ejecutivo seguido contra ANGEL RENE MENDOZA y la firma "IMETAL" LTDA., sobre cobro de pesos, a Ud, con todo respeto digo: - Habiéndose notificado legalmente el personero legal de la firma co-ejecutada "IMETAL" LTDA. S. r JUAN ALBERDI, con la demanda y auto de solvendo, sin que haya opuesto ninguna excepción dilatoria, pido a su autoridad citarlo de remate con los diez días del encargado, de conformidad con el Art. 445 del Pdto. Civil. Será justicia, etc.- La Paz, 27 de Mayo de 1974.- Fdo.- Dr. Juan Mendieta Moscoso.- Abogado.- Fdo.- Fernando Tórrez Chavarría.- Procurador del Banco del Estado.- DECRETO QUE LE SIGUE A FOJAS CATORCE.- Un sello del Juzgado.- A, 28 de Mayo de 1974.- Cítese de remate a los demandados con los diez días del encargado.- Fdo.- Dr. Juan B. Lobatón Perez.- Juez 4to. de Partido en lo Civil.- Ante Mi:- Rosario Terrazas R.- Secretaría del Juzgado 4to. de Partido en lo Civil.- DECRETO DE FOJAS DIECISIETE VUELTA.- Un sello del Juzgado.- A, 19 de Diciembre de 1974.- Vistos: En mérito a las representaciones de fs. 16 del Oficial de Diligencias del Juzgado y la Policía Judicial, notifíquese al codemandado Angel René Mendoza, con el escrito de fs. 14 y decreto de "citación de remate", mediante edicto publicado en la prensa local, de acuerdo con el Art. 141 del Procedimiento Civil.- Fdo.- Dr. Juan B. Lobatón Perez.- Juez 4to. de Partido en lo Civil.- Ante Mí: Johnny A. Burgoa.- Secretario del Juzgado 4to. de Partido en lo Civil.-

Es librado en la ciudad de La Paz, a los seis días del mes de Enero de mil novecientos setenta y cinco años.

P.O. del Sr. J. 4to. de P. en lo C.
JOHNNY A. BURGOA
Secretario del Juzgado 4to. de a Partido en lo Civil.
Dr. José Tardera Rosas
ABOGADO PADRON Nº 55300-0
BANCO DEL ESTADO

CALEFON 52 GALONES

Westinghouse vendo nuevo.

Calle Yanacocha 484 altos Teléfono 41687.

"Guerra del alcohol" en líneas aéreas de EE.UU.

NUEVA YORK, ENE. 9 (AFP).- La "guerra del alcohol" en las líneas aéreas norteamericanas tomó nuevo impulso hoy, con la decisión de la National Airlines de continuar la distribución de bebidas alcohólicas gratis a sus pasajeros.

El problema comenzó cuando Delta Airlines comenzó a servir champagne gratis a los pasajeros adultos de clase turística en algunos vuelos.

Como réplica, National y la Eastern ofrecieron a sus pasajeros de clase turística varias bebidas, en especial Whisky Bourbon.

Pero los costos de ese servicio extra determinaron al poco tiempo que National y Eastern le pusieran fin, a la espera que Delta siguiera su ejemplo.

Por el contrario, los pasajeros turísticos de Delta siguieron disfrutando de su champagne gratis, y el hecho se convirtió en excelente promoción para la empresa.

Ahora, National dio marcha atrás y suspendió sin fecha el término de sus degustaciones en pleno vuelo, y otro tanto puede hacer Eastern en estos días.

Nuevo producto contra plagas de insectos dañinos en el agro

WASHINGTON, 9 (AP).- Científicos del Departamento de Agricultura dicen que un nuevo grupo de productos químicos manufacturados, denominado Piretroide, promete ser extraordinariamente eficaz contra algunas de las plagas de insectos más dañinas del mundo sin constituir una amenaza para el ser humano.

Los piretroides son sustitutos sintéticos de insecticidas naturales derivados de la plan[ta] Piretro, uno de los vene[nos] menos tóxicos para el s[er] humano y los animales.

Los productos sintéticos s[on] menos tóxicos para los anima[les] de laboratorio que el DDT o Carbaril, y sin embargo s[on] mortales para una vasta gam[a] de insectos agrícolas portador[es] de enfermedades, dijo ayer departamento.

EDICTO

El Dr. Humberto Calderón M. Juez 7º de Partido en lo Civil de la Capital, etc.

Por el presente edicto cita llama y emplaza a: HIDEHIKO A-RAKAKI para que por sí o mediante apoderado asuma defensa dentro el juicio ejecutivo seguido por ARCENIO PARDO y TERCERIA INTERPUESTA POR TOYOTA BOLIVIANA LTDA., sobre cobro de pesos, cuyo tenor es como sigue.- AUTO DE FOJAS CINCUENTA VTA.- Sello del Juzgado.- A 20 de septiembre de 1974.- Vistos; Que Toyota Boliviana Ltda. a fs. 45 solicita cambio de depositario de la camioneta Nº. 4-3146, manifestando que el vehículo está siendo usado y circulando indebidamente que con la respuesta de contrario en que se expresa que el mismo está en completo desuso, se dispuso a fs. 46 v. inspección ocular para constatar tales extremos.- Que constituido el Juzgado en audiencia de inspección ocular en el inmueble de la calle Paucarpata, se comprobó que la camioneta está depositada en el inmueble de la calle Paucarpata, se comprobó que la camioneta está depositada en un patio abierto y no un garaje donde nuestras materias o simple vista de no haber estado inmovilizado durante mucho tiempo en ese sitio;- Que la dueña del inmueble informó que el vehículo fue retirado en dos oportunidades aunque sin precisar exactamente si fueron solo dos veces: -Que según el acta de embargo de fojas 19 v. la camioneta tenía desperfectos y la falta del parabrisas que según se comprobó, había sido reemplazado para hacerla circular y no para tenerla depositada.- Que el depositario no obstante su antelado conocimiento no concurrió a la vista de ojos aludiendo la responsabilidad de informar personalmente sobre los extremos denunciados; Que de lo relacionado se llega a la convicción de que el depositario Elías Altamirano Pardo no cumple con los deberes que la ley le señala y que el vehículo ha estado circulando.- POR TANTO; con la facultad dada por el art. 282 del Pdto. Civil se designa a José Francisco Loza S., como nuevo depositario de la camioneta placa Nº. 4-3146 a quien se le hará entrega del vehículo bajo acta circunstanciada y apercibimiento de sus obligaciones a cuyo efecto deberá notificar al sustituido Elías Altamirano Prado, para que en el día entregue la camioneta al nuevo depositario bajo apercibimiento al personal del Juzgado y Policía Judicial. Regístrese.- Fdo.- Humberto Calderón.- Juez de Partido en lo Civil.- Ante mí.- Pablo Mercado Mollo.- Secretario del Juzgado.- AUTO QUE CURSA A FOJAS SESENTA DE OBRADOS.- Sello del Juzgado.- A 29 de noviembre de 1974.- Vistos; el incidente suscitado por Arcenio Pardo a fs 53 de obrados solicitando se anulen obrados hasta el estado de su notificación personal con la tercería que le fue notificado mediante edictos.- Que corrido en traslado el mismo de parte contraria se pidió su rechazo habiéndose sujetado el incidente a prueba con el término común e improrrogable de 6 días según consta a fs 54 vta.. Que dentro el término citado el incidentista ofreció el informe del cursor de fs 57 vta que acredita que Arcenio Pardo señaló domicilio a fs. 2 al iniciar acción ejecutiva en el estudio de su abogado antes de que fuera formulada la tercería motivo de autos.- Que siendo la tercería de dominio excluyente de fs 37 una demanda que debe ser notificada personalmente el Juzgador ordenó previas las formalidades pertinentes su notificación mediante edictos conforme el decreto de fojas 43 cumpliéndose en tal manera con las previsiones legales del caso.- Que en consecuencia Arcenio Pardo no ha probado los extremos del incidente de fs 53 como lo impone el art. 160 del Procedimiento Civil.- POR TANTO; se rechaza el aludido incidente con costas y multa de ley; y se declare válida la diligencia observada Reg.- fdo.- Humberto Calderón M., Juez 7º de Partido en lo Civil.- Ante mi.- Pablo Mercado Mollo.- Secretario del Juzgado.- MEMORIAL QUE CURSA A FS. 61.- Señor Juez de Partido.- Edicto.- Otrosí.- Toyota Boliviana Lt[da.] en el ejecutivo seguido [por] Arcenio Pardo contra Hideh[iko] Arakaki por cobro de pesos Ud., con respeto dicen: Con [las] representaciones de fs 52 Vta conforme el art. 141 del Po[dto.] Civil corresponde la notificac[ión] por edicto el ejecutado con autos de fs 50 v. y 60.- Otr[osí.] Encarecemos una vez más a [su] autoridad quiera ordenar al [se]ñor secretario salve el infor[me] ordenado a fs 47 pues no es p[osi]ble que desde el 23 de agosto [del] año pasado no pueda evac[uar] informe tan sencillo.- Justi[cia] etc. La Paz 3 de enero de 197[5] Fdo.- Victor Aguirre.- Aboga[do] sello y firma ilegible de Toy[ota] Boliviana Ltda.- AUTO QUE SIGUE.- Sello del Juzgado.- [...] de enero de 1975.- Vistos; [En] mérito a la representación [del] Sr. Oficial de Diligencias e [in]forme de la Policía Judicial, [no]tifíquese a Hidehiko Arak[aki] mediante edictos de c[on]formidad con el art. 141 del [Pdto.] Civil y sea con los autos de fs [...] y fs. 60 al Otrosí.- Sálvese [el] informe solicitado en el d[...] fdo.- Humberto Calderón [M.] Juez.- Ante mí.- Pablo Merca[do] Mollo.- Secretario del Juzga[do].

Es librado en la ciudad [de] La Paz a los siete días del m[es] de enero de mil novecientos [se]tenta y cinco años.

P.O. del Sr. J. 7º de P. en lo [C.]

Pablo Mercado Mollo
Secretario del Juzgado 7mo. [de] Partido en lo Civil.

LICITACIONES * REMATES * CITACIONES * CONVOCATORIAS * LLAMAMIENTOS A PROPUESTAS * EDICTOS * COMUNICADOS

CORPORACION MINERA DE BOLIVIA

Invita a los señores representantes y firmas proveedoras, a recoger, los pliegos de especificaciones de la Secretaría de la Comisión de Adquisiciones, 4to. piso Edificio Central, correspondiente a los siguientes pedidos:

29520 BOMBAS NEUMATICAS
29741 MATERIALES PARA OLEODUCTO
29873 ENCHUFES
29767 TRANSFORMADOR DE CORRIENTE
30288 CORREAS DE GOMA PARA TRANSPORTADORAS
30290 MOTORES
30291 BALANZAS AUTOMATICAS
30307 PERNOS DE ROSCA CORRIENTE, CON TUERCAS
30309 FRESAS DE CORTE
30313 ACERO LAMINADO EN ROLLOS
30318 TUBOS DE ACERO SIN COSTURA
121928-6 MATERIAL DE ESCRITORIO.

GERENCIA DE ADQUISICIONES

La Paz, enero 8 de 1975

CORPORACION MINERA DE BOLIVIA

CONVOCATORIA A PROPUESTAS

Se convoca a propuestas para la provisión de lo siguiente:

CC -59/74 CORREAS TRANSPORTADORAS
CC-1/75 HIDROXIDO DE SODIO

Los pliegos de especificaciones se encuentran a disposición de los interesados en la Secretaría de la Comisión de Adquisiciones, 4to. piso Edificio Central.

GERENCIA DE ADQUISICIONES

La Paz, enero 8 de 1975

CORPORACION BOLIVIANA DE FOMENTO

TERCERA CONVOCATORIA A PROPUESTAS

Habiéndose declarado desierta la Segunda licitación pública para la provisión de VEHICULOS destinados al Ingenio Azucarero "GUABIRA" por la Honorable Junta de Almonedas de Corporación Boliviana de Fomento en su reunión del día 6 del presente mes, la Corporación Boliviana de Fomento invita por tercera vez a las firmas importadoras legalmente establecidas en el país, a presentar sus propuestas para la provisión de VEHICULOS.

El Pliego de Especificaciones podrá ser retirado de la División de Administración de Empresas de la Corporación Boliviana de Fomento (Edificio La Urbana, 4to. piso).

Las propuestas deberán ser presentadas en la División de Asesoría Legal de C.B.F. con todas las formalidades de Ley, hasta las 18.00 horas del día jueves 16 de enero de 1975.

La Paz, enero de 1975.

SEGURO SOCIAL UNIVERSITARIO

Con motivo de Balance de 1974, comunica a sus distinguidos favorecedores:— Médicos, Laboratorios, Clínicas, Farmacias, Casas Importadoras, etc., hacernos llegar sus facturas pendientes de cobro por la gestión de 1974, hasta el día 15 de enero de 1975. Pasado este término el Seguro Social Universitario, no reconocerá ninguna obligación.

La Paz, Enero 9 de 1975.

LA GERENCIA

SEGURO SOCIAL UNIVERSITARIO

CONVOCATORIA A AUDITORIA EXTERNA

Se convoca a firmas nacionales de Auditoria a la presentación de propuestas para el trabajo de Auditoria del Balance General, y estados contables correspondientes a las gestiones 1973 y 1974.

Los interesados podrán recabar mayor información en sus oficinas de la Av. 6 de Agosto Nº 2080, Telf. 52980.

Las propuestas deberán presentar hasta el día 15 del presente mes a horas 18.

La Paz, Enero 9 de 1975.

La Gerencia.

MINISTERIO DE PREVISION SOCIAL Y SALUD PUBLICA

CONVOCATORIA PARA MEDICOS RESIDENTES BECARIOS

Se convoca a Concurso de Méritos, con carácter nacional, para la provisión de los siguientes cargos de médicos residentes del Instituto Nacional del Tórax, bajo régimen de dedicación exclusiva, en las siguientes especialidades:

Cirugía Toráxica, pulmonar y cardiovascular	3 becas
Cardiología	3 becas
Neumología	3 becas

REQUISITOS BASICOS

1.- Título Académico.
2.- Curriculum Vitae
3.- Calificaciones obtenidas en los tres últimos años Universitarios.
4.- Edad máxima 32 años (Certificado de Nacimiento).
5.- Experiencia en Cirugía General para los aspirantes a Cirugía.

Todos estos antecedentes, deberán ser presentados en la Secretaría del Instituto Nacional del Tórax (calle Claudio Sanjinés 1638, Miraflores) o remitirlos por correo a casilla M-393, hasta el 15 de enero de 1975, a horas 18.

La Paz, Enero de 1975.

Dr. Hugo Silva Gonzales
Director Nacional de Salud Pública a.i.

Vo. Bo. Cnl. San. DAEM. Dr. Jorge Torres Navarro
MINISTRO DE PREVISION SOCIAL Y SALUD PUBLICA

DEPARTAMENTO DE RELACIONES PUBLICAS Y PRENSA

CORPORACION BOLIVIANA DE FOMENTO

PROVISION CAL HIDRATADA

La Corporación Boliviana de Fomento invita a las firmas comerciales é industriales a presentar sus propuestas para la provisión de CAL HIDRATADA a los Ingenios Azucareros "Guabirá" y "Bermejo", Zafra 1975.

El Pliego de Condiciones y Especificaciones puede ser retirado a partir de la fecha de la División de Administración de Empresas de Corporación Boliviana de Fomento (Av. Camacho 4to. Piso, Edificio La Urbana).

Las propuestas deberán ser presentadas con todos los requisitos y formalidades de Ley, hasta horas 18:00 del día jueves 30 de enero del año en curso, en la Asesoría Jurídica de la Entidad.

La Paz, enero de 1975

CORPORACION BOLIVIANA DE FOMENTO

INGENIO AZUCARERO "BERMEJO"

SEGUNDA CONVOCATORIA A PROPUESTAS

Habiéndose declarado desierta la primera licitación para la provisión de ocho (8) tractores para el Ingenio Azucarero de Bermejo, Tarija, por la Honorable Junta de Almonedas de Corporación Boliviana de Fomento en su reunión del día 6 de enero de 1975, la Corporación Boliviana de Fomento invita por segunda vez a las firmas importadoras y fabricantes nacionales a presentar sus propuestas para la provisión de ocho (8) tractores de acuerdo a las siguientes especificaciones:

TRACTOR
70 a 75 HP a la barra de tiro a 1.000 mts. sobre el nivel del mar Motor Diesel.
Motor de camisas cambiables
Toma de fuerza independiente de 540/1.000 rpm.
Enganche de 3 puntos
Control hidráulico remoto
Ruedas traseras ajustables
Estuche de herramientas

En la calificación se considerará el tiempo mínimo de entrega, facilidades para la obtención de repuestos que ofrezcan los proponentes y forma de pago, los precios deberán ser CIF-BERMEJO.

Las propuestas deberán ser presentadas hasta las 18 horas del día martes 21 del presente mes en el Departamento Jurídico de la Corporación Boliviana de Fomento (Edificio La Urbana-4to. piso) en sobre sellado y lacrado, adjuntando a la propuesta Boleta de Garantía Bancaria a la orden de Corporación Boliviana de Fomento por el 5 x 1000 del valor de la propuesta más $b. 50.- (Fijo) con validez de 30 días después de la expiración del plazo de entrega además del papel sellado y timbres de Ley (1 x 10.000) del valor de la propuesta.

La Corporación Boliviana de Fomento se reserva el derecho de declarar desierta la presente convocatoria.

La Paz, 6 de enero de 1975.

COMITE DE OBRAS PUBLICAS DE SANTA CRUZ

Convocatoria Nº 3/75

CONCURSO PUBLICO DE PRECALIFICACION DE FIRMAS CONSULTORAS.

Se invita a concurso público a profesionales, grupos de profesionales o empresas consultoras, inscritas legalmente, que tengan experiencia en la elaboración de proyectos industriales y agroindustriales a presentarse al Concurso de Precalificación de Antecedentes, Alcance de Trabajo, Metodología y Cotización para el Estudio de Factibilidad Técnico-Económico-Financiera del Proyecto Agroindustrial Nº 9/A/74 anexo al Molino de Maíz - Planta de Harina Gelatinizada.

Los Pliegos de Condiciones Generales, podrán ser retirados de la Sección Caja del Comité de Obras Públicas de Santa Cruz: calle La Paz esquina Warnes o en nuestras oficinas en la ciudad de La Paz: calle Loayza, Edif. Castilla, 8º piso, Oficina Nº 807, previa cancelación de $b. 500.- (QUINIENTOS PESOS BOLIVIANOS).

Los documentos de las firmas concursantes, deberán ser presentados, en sobres cerrados y lacrados, en la Secretaría General del Comité de Obras Públicas de Santa Cruz: calle Warnes esquina La Paz, Santa Cruz de la Sierra, Bolivia, hasta horas 17.00 del día 11 de marzo de 1975, bajo el siguiente rótulo:

"CONCURSO DE PRECALIFICACION DE FIRMAS CONSULTORAS PARA ESTUDIOS DE FACTIBILIDAD TECNICO-ECONOMICO-FINANCIERA".

CONCURSO Nº 3/75"

Santa Cruz, enero 1975.

CONSEJO NACIONAL DE EDIFICACIONES ESCOLARES "CONES"

Ministerio de Educación y Cultura — Ministerio de Urbanismo y Vivienda

2a. CONVOCATORIA Nº 6/74

Al haber sido declarada desierta la 1a. convocatoria por falta de postores, por disposición de la Dirección Ejecutiva de CONES, se convoca a las empresas de 2da. y 3ra. categoría a presentar propuesta bajo la modalidad de "SUMA ALZADA" para la construcción de:

INSEF (Instituto Nal. Superior de Educ. Física) La Paz.

Obra financiada con recursos del 1% "Plan Nal. de Edificaciones Escolares".

Los planos, especificaciones y demás documentos pueden adquirirse de las Oficinas de CONES (Av. Camacho Esq. Loayza, piso 10º, Edificio del Banco Boliviano Americano), previo pago de $b. 300.- (Trescientos Pesos Bolivianos).

Las propuestas deben presentarse de acuerdo a lo establecido en los artículos 19, 20 y 21 del Decreto Ley de Licitaciones y Contratos de obra Nº 10120 de 2 de febrero de 1972, en el Dpto. de PROYECTOS, COSTOS Y LICITACIONES DE CONES, hasta horas 18 (6 p.m.) del día 27 de enero de 1975.

La apertura de propuestas tendrá lugar en presencia de los interesados que lo deseen, en reunión de la Junta de Licitaciones de CONES, el día 29 de enero de 1975, a horas 10 a.m.

La Paz, enero 7 de 1975

Arq. Raúl Hurtado de Mendoza
JEFE DEPTO. PROYECTOS, COSTOS Y LICITACIONES

Vº Bº

Arq. Freddy Mariscal Torre[s]
DIRECTOR EJECUTIVO DE CONE[S]

alumag
ANTI-ACIDO
Cada tableta 45 Ctvs.
en todo el país.

PRESENCIA Deportes
La Paz, Bolivia, viernes 10 de enero de 1975.

alumag
ANTI-ACIDO
Cada tableta 45 Ctvs.
en todo el país.

Otro entrenador nacional que siguió cursos en el Brasil

RETORNO TECNICO.- Luego de permanecer un año en la Sociedad Deportiva Palmeirense en Sao Paulo-Brasil donde estuvo trabajando en especialización de técnico, retornó al país Erwins Mercado Cárdenas. En la foto en una sesión junto a Mario "Lobo" Zagalo.

Desde la TRIBUNA
por TITO DE LA VIGA

Luego de permanecer un año en Sao Paulo-Brasil especializándose como director técnico de fútbol retornó al país Erwin Mercado Cárdenas.

Mercado Cárdenas durante su estada en Sao Paulo trabajó con el cuerpo técnico de la Sociedad Deportiva Palmeirense recibiendo en muchas oportunidades clases por parte del ex DT. de la selección Brasileña, Mario Zagalo.

En una visita a nuestra redacción Erwin Mercado manifestó que su intención es la de trabajar en la dirección de algún equipo nacional de fútbol y volcar sus conocimientos adquiridos en favor de nuevas promociones de deportistas. A la fecha - de acuerdo a lo manifestado a PRESENCIA - Mercado sostiene conversaciones con directivos de un club de la localidad.

El joven técnico asegura que 1975 será una gestión fructífera para el fútbol nacional.

A dos años de los Juegos

A solo dos años de la realización de los Juegos Deportivos Bolivarianos, los trabajos de infraestructura marchan muy atrasados. Es la conclusión que obtenemos de un somero análisis de lo que se ha hecho hasta ahora en esta materia.

Lo más grave de todo esto, es que estamos simplemente con el tiempo poco menos que justo para que se puedan realizar esas obras, pero que como estas no se concretan hasta ahora, se presenta un panorama bastante difícil. En efecto, prácticamente ninguna obra está concluida, y peor todavía, ni siquiera en la mayoría de los casos, han comenzado. Para citar casos concretos: la demolición del estadio Siles está recién comenzando, y para empeorar la situación, el fútbol desea postergar esa demolición. Creemos que aquí ha habido falta de previsión, pues ya se sabía que a esta altura el estadio estaría en demolición. La piscina olímpica sigue siendo un proyecto y nada concreto ha pasado en cuanto a su construcción. El velódromo para el ciclismo está proyectado para su construcción en Cota Cota, pero se dice que a último momento se construiría en Seglencoma. Las instalaciones para tiro tampoco existen y se piensan adecuar instalaciones en Mallasa y en el Colegio Militar. Sin embargo, concretamente nada de eso es todavía realidad.

Lo único positivo hasta el momento sería la próxima terminación del Coliseo de la calle México, que dará cabida a deportes como el básquet, el volibol y box. Como se puede observar a sólo dos años de la realización de los Juegos Bolivarianos, poco o nada se ha hecho. El tiempo que resta es escaso y creemos que si no se acelera la iniciación de todas las obras, existe poca posibilidad para que los Juegos se lleven a cabo en 1977 en nuestro país. En el mes de Abril vendrá una comisión bolivariana para observar el estado de las obras, y nada raro sería que tras esa inspección se pudiera cancelar la sede, porque realmente falta mucho por hacerse. Existe muy poca coordinación entre las autoridades deportivas en cuanto a planificación se refiere. Concretamente el problema que surge para la actuación de The Strongest en la Copa Libertadores, se origina en una falta de previsión de las autoridades del fútbol, que sabiendo que esto iba a ocurrir, no planificaron para la solución de ese problema y ahora se trata de frenar una obra que de por sí está atrasada. Creemos que la solución ya ha sido dada: The Strongest debe utilizar el estadio sin la tribuna de preferencia para permitir que la demolición siga su curso. La AFLP debe construir tribunas eventuales en los otros sectores, con objeto de aumentar la ya disminuida capacidad de ese escenario. Es la única forma de salvar el obstáculo que se presenta, sin herir intereses de los Bolivarianos ni del Club The Strongest. Lo contrario, a uno u otro extremo, significaría empecinamiento y falta de comprensión.

Volibolistas chilenos llegan el 21 de Enero

Fue confirmado para el 21 del presente la llegada de los seleccionados chilenos de Volibol que durante seis días jugarán una serie de partidos en La Paz, Oruro y Cochabamba con los auspicios del Comité Olímpico Boliviano y la organización de la Federación Boliviana de este deporte.

Los chilenos (damas y varones), actuarán en el Coliseo Cerrado el 22 en la noche frente a los dos seleccionados bolivianos. El 23 de Enero los varones jugarán en Cochabamba frente a un combinado, y ese mismo día en Oruro las chiquillas chilenas rivalizarán frente al campeón orureño.

El 24 los varones irán a Oruro, y las damas se presentarán en Cochabamba. Al retorno, volverán a jugar los días 26 y 27 de Enero en La Paz, frente a los seleccionados nacionales.

De acuerdo a los informes que tenemos, los chilenos vienen gracias a un convenio entre Comités Olímpicos de Chile y Bolivia. Los gastos son solventados por Bolivia, y otro tanto ocurrirá con los bolivianos cuando vayan a Chile.

Oficialmente se sabe que el técnico chino se irá del país el martes 14 a Venezuela y retornará en Enero de 1976. Ocupará las funciones de este entrenador su primer ayudante Hugo Hidalgo, quién dirigirá a los equipos bolivianos frente a los chilenos.

Caso estadio "Siles":
Informe técnico es adverso a un pedido

..En caso de que el Comité Organizador de los Juegos Bolivarianos acceda al pedido de un club deportivo de la capital para postergar durante dos meses los trabajos de demolición del estadio "Hernando Siles", se correrá el riesgo de abandonar el proyecto de construcción del nuevo estadio departamental.

Ese el principal fundamento de la Comisión especialmente conformada que ayer inspeccionó el actual estado del estadio miraflorino que en los últimos días motivó tantas controversias.

En partes salientes del informe técnico presentado ayer se estima irreversible la continuación de los trabajos de demolición recomendando -por el contrario- la aceleración de los mismos para permitir que las licitaciones para la construcción del nuevo estadio no sufran retraso alguno, respecto al cronograma propuesto por las autoridades del deporte nacional.

La Comisión técnica que estuvo conformada por representantes del Ministerio de Urbanismo y Vivienda, CORDEPAZ, Comité Organizador de los Bolivarianos, y las empresas Aziun Escurra-Carlos Costa-López Videla, e Ingenieros Asociados, sintetiza su opinión en los siguientes importantes puntos:

1º.- El movimiento de tierras que supone, entre otros trabajos, excavaciones, pueden producir problemas de tipo estructural imprevistos que se han constatado en los más exigentes estudios de ingeniería geológica. En el caso del estadio se debe considerar además, los imponderables en el proceso mismo de la construcción, debidos a ajustes siempre necesarios para brindar el máximo de seguridad y de resistencia a las instalaciones futuras.

2º.- El acceso del público crearía problemas de replanteamiento de las vías que comunican el estadio, puesto que las mismas han sido anuladas, habiéndose habilitado sólo accesos para maquinaria pesada y movimiento de obreros de la construcción.

3º.- La demolición del edificio central que está avanzada en un porcentaje igual al 40%, supone el traslado contínuo del material desecho que requiere aperturas permanentes de varias "puertas". Cualquier tipo de espectáculo, supondría la necesidad de postergar el traslado del material actual, cuyo peso es de aproximadamente 2.000 toneladas.

4º.- El edificio central es el nervio y motor del estadio, de donde parte la distribución de agua potable, de electricidad para las instalaciones de luz interna y externa. Servicio que ha sido completamente cortado para facilitar los trabajos.

5º.- Como consecuencia del punto anterior, los servicios higiénicos, y todo otro tipo de servicio sanitario, ha dejado de funcionar, demandando un costo de aproximadamente $b. 50.000 su reinstalación, aún en las condiciones más precarias.

6º.- La demolición de las graderías del sector "Preferencia" es imprescindible para que los trabajos de excavación anteriores a los trabajos de nivelación, consolidación, y compactación, no tropiecen con nuevos planteamientos de carácter técnico.

Perfumo pasó a River Plate

Buenos Aires, ene. 9 (AFP).- El jugador Roberto Perfumo, ex integrante de los seleccionados argentinos de fútbol y del club Racing, arregló anoche con el club River Plate, quien le abonará por su pase 700 mil pesos (Sesenta mil dólares), se anunció aquí.

Perfumo actuó en los últimos cinco años en el Cruzeiro del Brasil, teniendo en su poder su pase.

El contrato sería firmado en el día de hoy, y el internacional argentino percibirá un sueldo mensual similar al jugador mejor pagado de su nuevo club.

Tenista T.Koch se enfrenta a Fillol

Santiago de Chile, 9 (AP).- Brasil y Chile comenzarán mañana a disputar la final de la zona sudamericana de la Copa Davis de tenis cuando Thomaz Koch el brasileño número uno, enfrente al local Jaime Fillol.

En el segundo encuentro individual el campeón chileno Patricio Cornejo enfrentará al veterano Edson Mandarino.

La serie seguirá el sábado con el partido de dobles que jugarán Koch-Mandarino y Fillol-Cornejo, dos de las mejores parejas del mundo. Según los expertos este encuentro podría decidir al ganador de la serie.

AFLP no se pronunci sobre torneo único

La Asociación de Fútbol de La Paz no se pudo pronunciar anoche sobre el torneo único de fútbol que viene propiciando la Federación Boliviana de Fútbol para la presente temporada.

La ausencia de clubes importantes como The Strongest, Chaco Petrolero y Figaro, determinó que solamente se efectue un "cambio de ideas" pero sin llegar a decisiones importantes.

Extraoficialmente pudimos saber que el temperamento de los clubes paceños sería que participen todos ellos en el torneo único y se acepte una compensación económica cuando los clubes paceños, como Bolivar y The Strongest, actúen en calidad de visitantes.

Se dejó bien en claro que económicamente para la AFLP, el torneo único no será ni ganancia en el as económico y que por el con deben buscarse las form arreglo a fin de lograr minución de los impuesto renta, el porcentaje de l de la AFLP y de esta haya un balanceo de ga

De todas maneras se que el próximo viernes una última reunión en

Morales y Fernández son intransferibles

Raúl Alberto Morales y Juan Carlos Fernández, fueron declarados "intransferibles" por el presidente del club Bolívar, Mario Mercado, quien telefónicamente desde Nueva York comunicó su opinión personal.

Lauro Ocampo Crespo, actual presidente interino de Bolívar dijo a PRESENCIA, que no se había recibido oferta alguna del club Wilsterman de Cochabamba sobre el pase de Raúl Alberto Morales.

Agregó más adelante, que, el 15 de enero habrá una Asamblea General de Socios, para considerar la situación económica del club, la construcción de su estadio en Tembladerani y asuntos relacionados con compra o venta de jugadores, así como contratación de directores técnicos.

Opinó más adelante que el presidente titular le había comunicado su decisión personal de no transferir a Morales y Fernández por considerar que son útiles al primer equipo.

Se supo también que el 20 de febrero, serán conve nuevamente los jugador primer equipo con mi futuros compromisos en y una posible gira que laría concretando.

Robles y Galarza viajaron con licencia a Argentina

Haciendo uso del corto permiso otorgado al primer plantel de jugadores de The Strongest ayer viajaron a sus países de origen los jugadores Luis Galarza y Benjamín Robles.

Galarza, viajó al Paraguay y Robles lo hizo a la Argentina. Ambos deportistas estarán de retorno el 17 del presente mes.

LLEGO MENDOZA

Por otra parte se informó también que retornó d Cruz el presidente de la "atigrada". Rafael M quién a partir de hoy re sus funciones específica entidad.

Se dijo ayer que es bable que hoy se real reunión de directori tunidad en la cual se in al titular del club de acontecido hasta el m

En Táchira
Panamá ganó a Bolivia y se retiró de torneo

San Cristóbal (Venezuela), ene. 9 (AFP).- Panamá se retiró hoy de los campeonatos bolivarianos juveniles de basquetbol masculino y femenino que se efectúa en esta ciudad andina.

La determinación panameña se produjo luego que el comité organizador del evento anuló el triunfo de anoche de ese equipo sobre BOLIVIA, por contar entre sus filas con un jugador pasado de la edad tope de la categoría juvenil.

Esa reclamación afecta a Aristides Kalander, figura del quinteto panameño.

Los directivos panameños objetaron inmediatamente la anulación de su victoria y decidieron retirarse del torneo en las categorías masculina y femenina y regresar mañana a Panamá.

Apoyo para el Bolívar de SGD

La Secretaría General de Deportes de la Presidencia de la República comprometió su máxima ayuda para que el club Bolívar cuente en poco tiempo más con su propio estadio que está siendo construido en la zona de Tembladerani.

Para concretar parte de la ayuda la SGD elevó a consideración del Supremo Gobierno el proyecto de un Decreto Supremo.

El mencionado proyecto se relaciona con la liberación de impuestos a los materiales metálicos de construcción que el club Bolívar importará con destino a la conclusión de su propio estadio de fútbol.

De acuerdo a lo que trascendió se sabe que existe la mejor de las predisposiciones en altas esferas para colaborar a la máxima aspiración de la entidad "celeste" y que es factible que se de curso al pedido.

ENTRADAS

Por otra parte la Secretaría General de Deportes ha dispuesto que a partir de las 17 horas de hoy procederá a entregar entradas a entidades y personas que deseen presenciar la próxima semana el acto de Premiación de los Campeones Nacionales a realizarse en acto especial en el Coliseo Cerrado "Ciudad de La Paz".

CLUB TV PHILIPS
¡SIN CUOTA INICIAL!
CASI GRATIS
televisor "de luxe" de 24
cuota mensual
750 $b.
NOVISIMO TELEVISOR "DE LUXE" DE 24 PULGADAS. CREACION UNICA DE LA ELECTRONICA EUROPEA. AUTOMATICO. CON PERFECTO SISTEMA DE CONTROLES A CLAVIJAS.
PHILIPS
Se adelanta al futuro...

Auto propio
SORTEO DEL GRUPO BETA
HOY
VIERNES 10 ENERO
SEÑOR ASOCIADO:
PONGASE AL DIA
EN SUS CUOTAS
CAPITALES UNIDOS LTDA
AV. CAMACHO 1363